

MENJADI LEBIH PRESIDENSIAL DI 2016 HARAPAN PUBLIK NASIONAL

**Temuan Survei Nasional:
10 - 20 Desember 2015**

Jl. Kusumaatmaja No. 59, Menteng, Jakarta Pusat 10340
kontak@saifulmujani.com | www.saifulmujani.com

Latar belakang

- ▶ Evaluasi publik secara nasional dalam sebuah demokrasi merupakan satu bentuk partisipasi warga dan merupakan input bagi pemerintah sejauhmana yang telah dilakukan pemerintah dekat atau jauh dengan aspirasi warga, dan apa harapan publik pada pemerintah ke depan.
- ▶ Apa yang telah dilakukan pemerintah pada ujungnya harus berkaitan dengan kepentingan dasar dan mendesak bagi kehidupan sehari-hari warga.

... lanjutan

- ▶ Biasanya, warga umumnya tidak punya informasi cukup detail tentang apa yang telah dilakukan pemerintah atau lembaga-lembaga negara. Karena itu dasar evaluasinya harus yang paling umum difahami dan dirasakan oleh warga sendiri. Atas dasar itu evaluasi publik dalam sebuah demokrasi di dunia biasa mencakup sejumlah parameter dasar yang relevan dengan warga. Itu mencakup:
 - ▶ 1. Arah bangsa
 - ▶ 2. Kondisi demokrasi
 - ▶ 3. Kondisi ekonomi
 - ▶ 4. Kondisi politik
 - ▶ 5. Kondisi penegakan hukum
 - ▶ 6. Kondisi keamanan
 - ▶ 7. Kondisi kebebasan
 - ▶ 8. Kondisi sosial-ekonomi secara lebih spesifik: harga-harga kebutuhan pokok, pendidikan, kesehatan, lapangan kerja, pengangguran, dan infrastruktur dasar seperti kondisi jalan-jalan raya.

... lanjutan

- ▶ Di samping itu, evaluasi juga penting untuk melihat penilaian atas kinerja pemimpin nasional, dan keyakinan atas kemampuan pemimpin nasional tersebut ke depan.
- ▶ Dari semua indikator evaluatif tersebut bisa dilihat apakah presiden sebagai pemimpin nasional bisa diharapkan menjadi lebih presidensial: mampu memimpin negara-bangsa dan mengambil keputusan strategis secara otonom menurut visinya sendiri sesuai konstitusi: keputusan dibuat tidak karena desakan dari siapapun dan apapun seperti partai politik atau tokoh politik lainnya.
- ▶ Presiden tidak bertanggung jawab kepada parlemen ataupun partai, melainkan pada rakyat sebagaimana diatur dalam konstitusi.
- ▶ Partai politik, parlemen, dan tokoh-tokoh nasional bagi seorang presiden tidak lebih dari resources (sumberdaya) yang bisa digunakan atau tidak digunakan untuk mewujudkan visinya sebagai pemimpin nasional.

... lanjutan

- ▶ Evaluasi dan harapan publik pada presiden pada akhirnya akan berujung pada prospek politik presiden: akan dipilih lagi atau tidak oleh rakyat nanti.
- ▶ Satu cara paling sistematis untuk evaluasi dan harapan publik ini adalah lewat survei opini publik nasional.
- ▶ Untuk itu SMRC secara reguler, terutama di akhir tahun, melakukan survei nasional untuk menangkap evaluasi dan harapan rakyat yang menurut konstitusi merupakan pemegang kedaulatan di negara ini.
- ▶ Survei nasional terakhir dilakukan pada 10-20 Desember 2015.
- ▶ Biayai survei dari *corporate social responsibility* SMRC.

Metodologi

- Populasi survei ini adalah seluruh warga negara Indonesia yang yang punya hak pilih dalam pemilihan umum, yakni mereka yang sudah berumur 17 tahun atau lebih, atau sudah menikah ketika survei dilakukan.
- Dari populasi itu dipilih secara random (multistage random sampling) 1220 responden.
- Response rate (responden yang dapat diwawancarai secara valid) sebesar 997 atau 82%. Sebanyak 997 responden ini yang dianalisis. Margin of error rata-rata dari survei dengan ukuran sampel tersebut sebesar +/- 3.2% pada tingkat kepercayaan 95% (dengan asumsi simple random sampling).
- Responden terpilih diwawancarai lewat tatap muka oleh pewawancara yang telah dilatih.
- Quality control terhadap hasil wawancara dilakukan secara random sebesar 20% dari total sampel oleh supervisor dengan kembali mendatangi responden terpilih (spot check). Dalam quality control tidak ditemukan kesalahan berarti.
- Waktu wawancara lapangan 10 – 20 Desember 2015.

Flow chat penarikan sampel

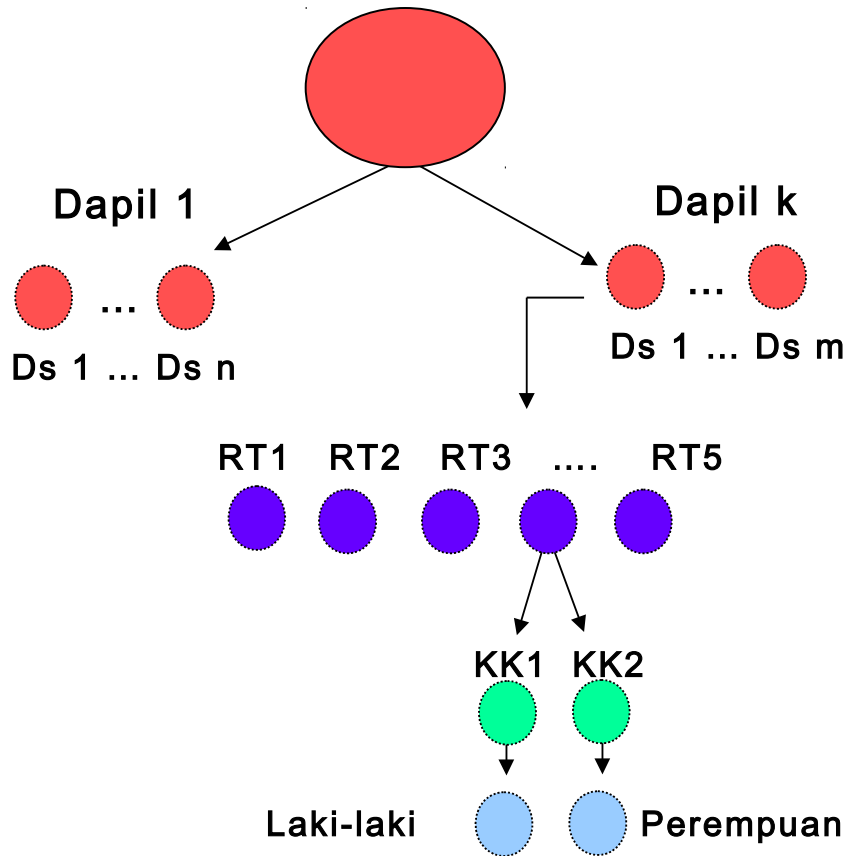

Populasi desa/kelurahan tingkat Nasional

Desa/kelurahan di tingkat Dapil dipilih secara random dengan jumlah proporsional

Di setiap desa/kelurahan dipilih sebanyak 5 RT dengan cara random

Di masing-masing RT/Lingkungan dipilih secara random dua KK

Di KK terpilih dipilih secara random Satu orang yang punya hak pilih laki-laki/perempuan

Validasi Sampel

PROFIL DEMOGRAFI RESPONDEN

KATEGORI	SAMPEL	POPULASI
GENDER		
Laki-laki	49.7	50.1
Perempuan	50.3	49.9
DESA-KOTA		
Pedesaan	52.8	50.2
Perkotaa	47.2	49.8

KATEGORI	SAMPEL	POPULASI
AGAMA		
Islam	89.4	87.3
Katolik/Protestan	8.2	9.8
Lainnya	2.4	3.0
ETNIS		
Jawa	38.5	40.2
Sunda	13.6	15.5
Madura	6.4	3.0
Bugis	4.0	2.7
Batak	4.0	3.6
Minang	3.0	2.7
Betawi	3.1	2.9
Lainnya	27.3	29.4

PROFIL DEMOGRAFI RESPONDEN

KATEGORI	SAMPEL	POPULASI
PROVINSI		
SUMATERA	20.7	20.7
ACEH	1.6	1.8
SUMUT	4.3	5.3
SUMBAR	2.0	1.9
RIAU	2.6	2.2
JAMBI	1.0	1.3
SUMSEL	3.3	3.1
BENGKULU	0.9	0.7
LAMPUNG	3.0	3.2
BABEL	0.9	0.5
KEPRI	1.0	0.7
JAWA	56.5	57.9
DKI	3.0	3.8
JABAR	16.9	17.6
JATENG	13.6	14.5
DIY	1.9	1.5
JATIM	16.9	16.3
BANTEN	4.2	4.2

KATEGORI	SAMPEL	POPULASI
PROVINSI		
BALI+NT	5.8	5.1
BALI	2.0	1.6
NTB	2.0	1.9
NTT	1.8	1.7
KALIMANTAN	6.5	5.9
KALBAR	2.0	1.9
KALTENG	1.0	1.0
KALSEL	1.9	1.5
KALTIM	1.0	1.3
KALTARA	0.6	0.2
SULAWESI	7.5	7.2
SULUT	0.8	1.0
SULTENG	0.0	1.0
SULSEL	3.8	3.4
SULTRA	1.0	1.0
GORONTALO	0.9	0.4
SULBAR	1.0	0.5
MALUKU+PAPUA	3.0	3.2
MALUKU	1.0	0.6
MALUT	1.0	0.4
PAPUA BARAT	0.0	0.4
PAPUA	1.0	1.7

PRASYARAT-PRASYARAT DASAR I: ARAH BANGSA DAN SISTEM POLITIK

Arah Perjalanan Bangsa

Secara umum bagaimana Ibu/Bapak melihat arah negara kita? Apakah negara kita sekarang sedang bergerak ke arah yang benar atau ke arah yang salah? ... (%)

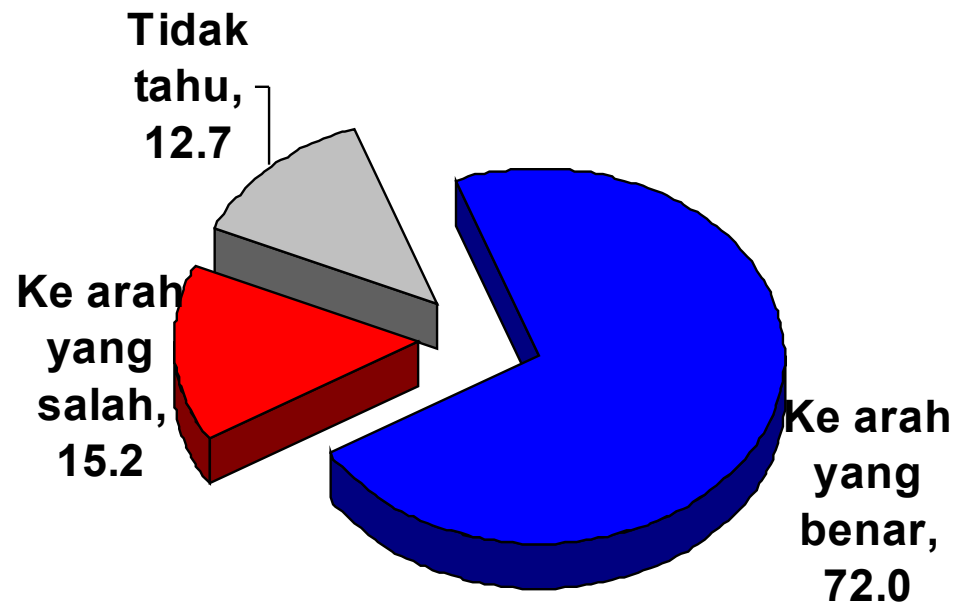

Arah Perjalanan Bangsa

Bagaimana Ibu/Bapak melihat arah perjalanan negara kita? Apakah negara kita sekarang berjalan menuju ke arah yang benar atau ke arah yang salah? ...(%)

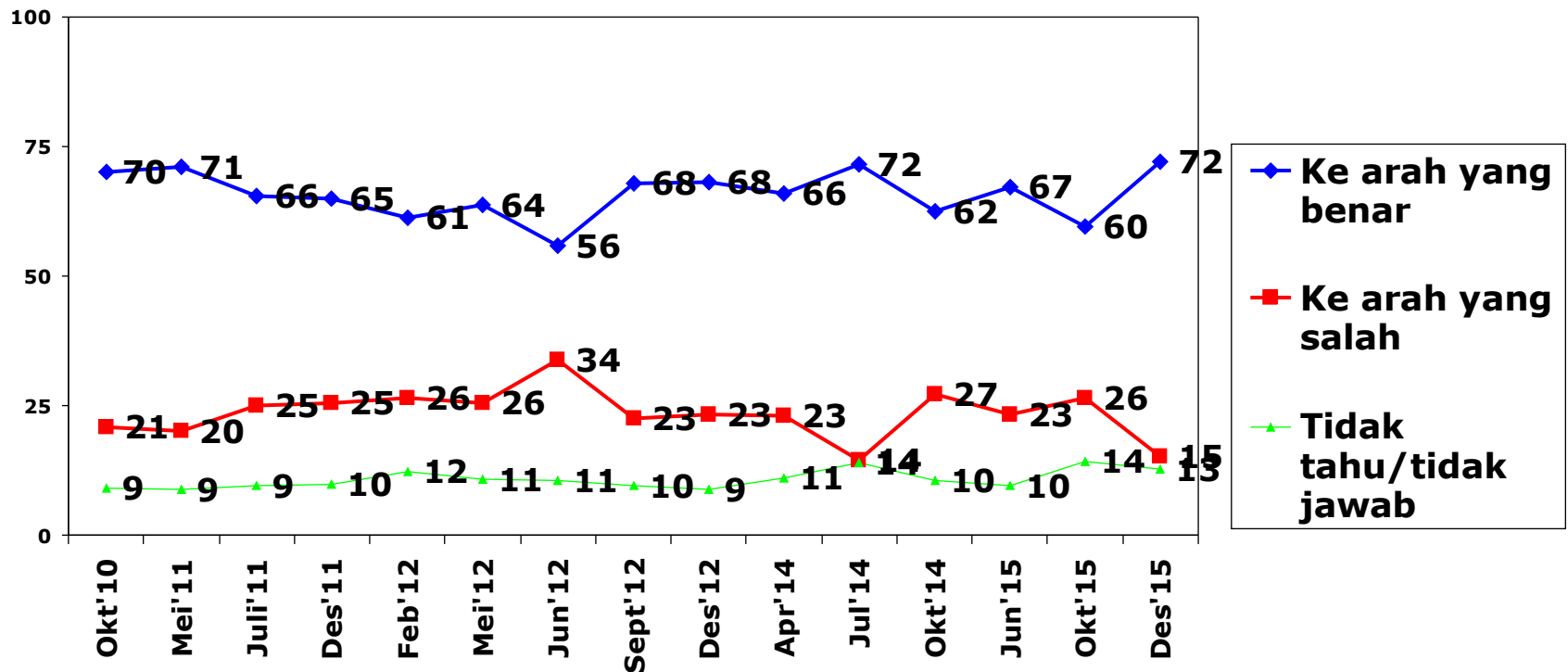

Kepuasan Terhadap Jalannya Demokrasi

Secara umum, apakah Ibu / Bapak sangat puas, cukup puas, kurang puas, atau tidak puas sama sekali dengan jalannya demokrasi di negeri kita sekarang ini? ... (%)

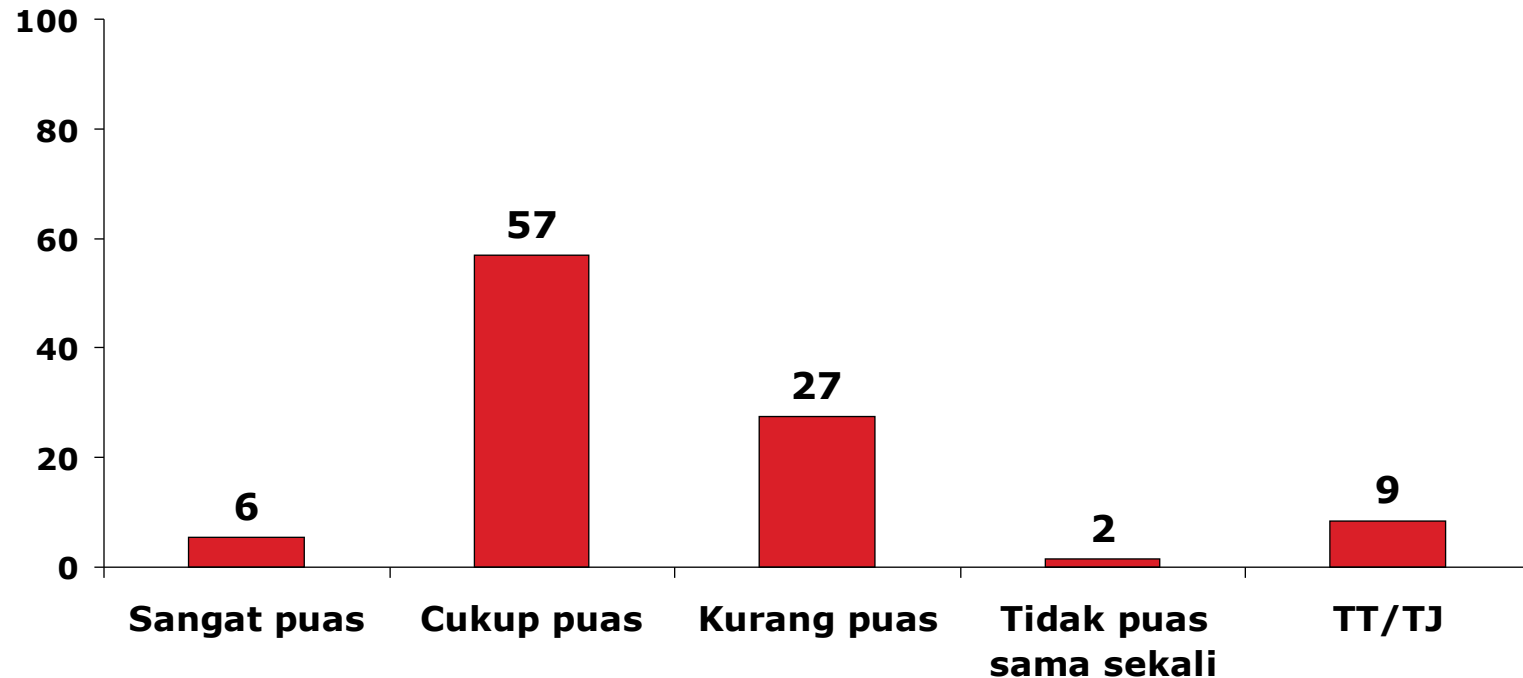

Sistem Pemerintahan Paling Sesuai

Di antara tiga pernyataan berikut ini, manakah yang paling sesuai dengan pendapat Ibu/Bapak? ... (%)

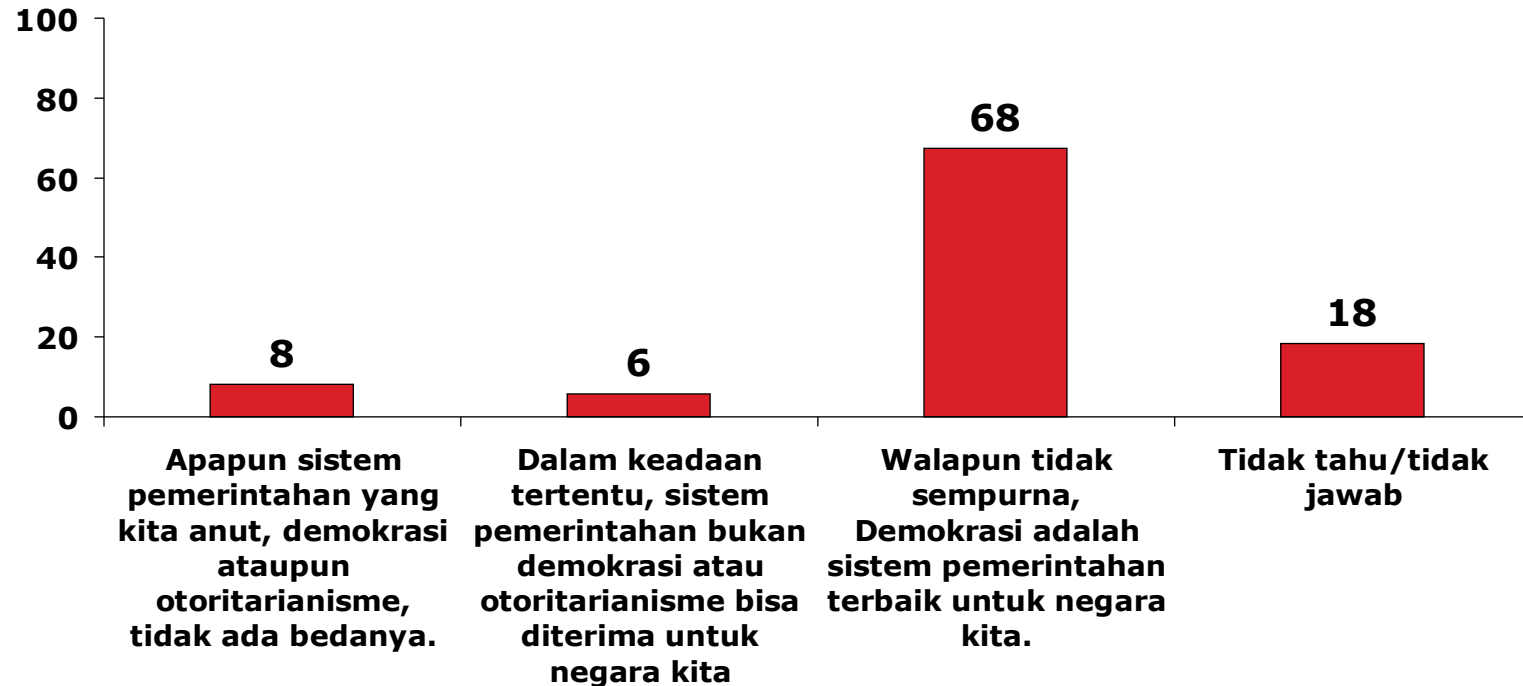

Temuan

- ▶ Evaluasi dasar atas kondisi bangsa harus terkait dengan arah bangsa ini, apakah bangsa ini sedang berjalan menuju arah yang benar atau salah.
- ▶ Apapun yang terjadi, bila warga umumnya menilai bangsa ini sedang berjalan ke arah yang benar, maka keberadaan bangsa ini legitimate/absah, dan ini merupakan modal politik massa yang sangat penting.
- ▶ Secara umum, warga menilai bahwa bangsa ini sedang berjalan ke arah yang benar. Sentimen positif ini tertinggi dalam 5 tahun terakhir.
- ▶ Sistem pemerintahan yang dianut untuk mewujudkan arah bangsa itu adalah demokrasi. Sentimen positif terhadap demokrasi akan membuat sistem pemerintahan stabil meskipun banyak didera oleh berbagai masalah.
- ▶ Warga umumnya merasa puas dengan jalannya demokrasi hingga saat ini, dan warga menilai tidak ada sistem lain paling cocok selain demokrasi meskipun demokrasi diakui bukan sistem yang sempurna.
- ▶ Dua prasyarat dasar itu ada dan kuat di masyarakat: ini dasar untuk membuat presiden menjadi betul-betul presidensial karena presiden berdiri di atas fondasi politik yang kuat, yakni keyakinan rakyat atas arah dan sistem negara-bangsa ini.
- ▶ Bila sebaliknya rakyat umumnya merasa ragu dengan arah bangsa dan sistem yang dianut maka kepemimpinan nasional sedang berdiri di atas fondasi yang lemah, dan presiden tidak mudah untuk menjadi lebih otonom dalam mengambil keputusan-keputusan strategis.

PRASYARAT-PRASYARAT DASAR 2: KEPERCAYAAN TERHADAP LEMBAGA- LEMBAGA NEGARA

Kepercayaan terhadap Lembaga Negara dan Partai Politik

Seberapa percaya Ibu/Bapak terhadap lembaga-lembaga negara berikut ini bahwa mereka sejauh ini telah bekerja sesuai dengan harapan rakyat? ... (%)

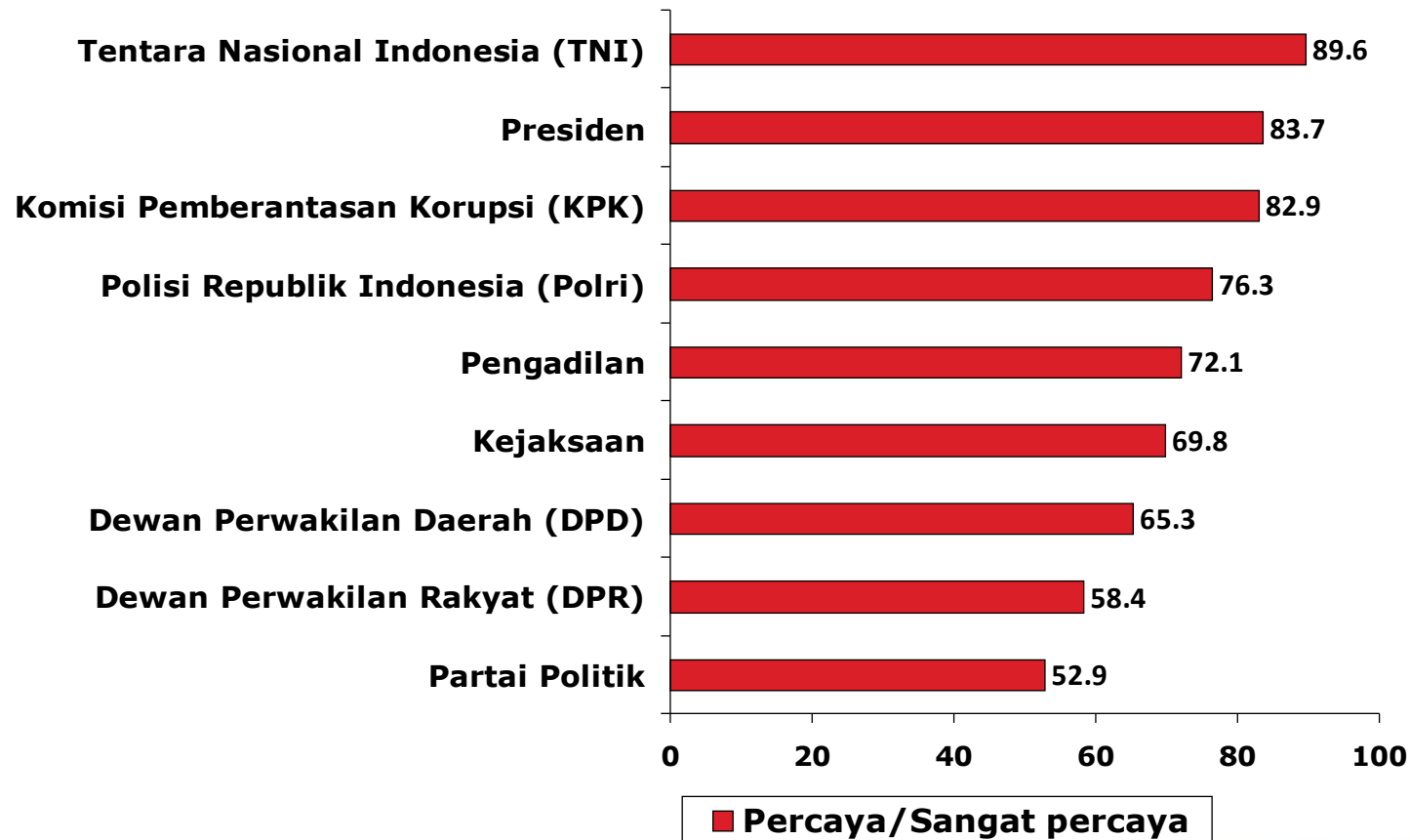

TEMUAN

- ▶ Secara umum warga percaya pada lembaga-lembaga negara. Ini modal penting untuk stabilitas politik.
- ▶ Namun demikian, yang paling dipercaya adalah TNI, Presiden, dan KPK.
- ▶ Warga lebih percaya pada KPK daripada pada penegak hukum lainnya, apalagi dibandingkan dengan pada DPR dan partai politik. Di bawah akan ditunjukkan sikap publik atas keinginan DPR merevisi UU KPK.

TANTANGAN MAKRO: KONDISI EKONOMI, POLITIK, HUKUM, DAN KEAMANAN

Kondisi Ekonomi Rumah Tangga Sekarang Dibanding Tahun Lalu

Apakah Ibu/Bapak melihat keadaan ekonomi RUMAH TANGGA Ibu/Bapak sendiri pada umumnya SEKARANG INI menjadi jauh lebih buruk, lebih buruk, tidak ada perubahan, lebih baik, atau jauh lebih baik dibanding TAHUN LALU? ... (%)

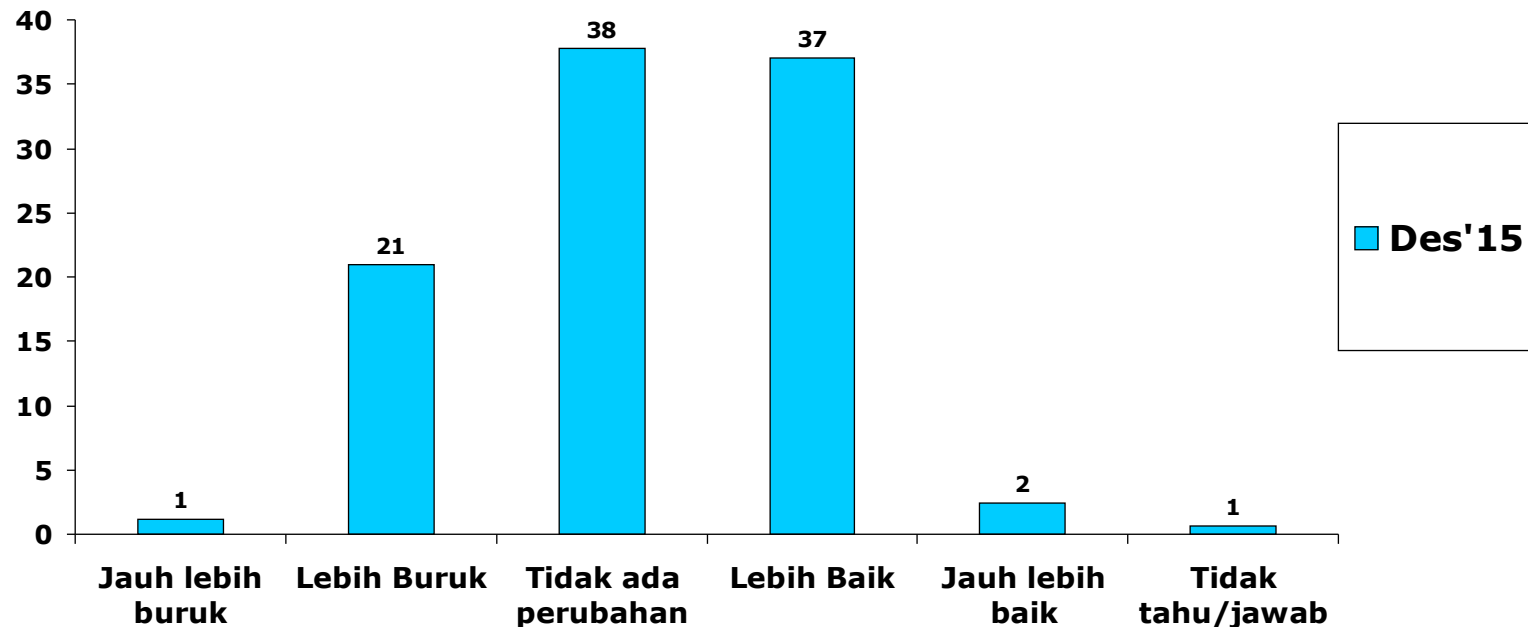

Kondisi Ekonomi Rumah Tangga Setahun ke Depan Dibanding Sekarang

Apakah Ibu/Bapak melihat keadaan ekonomi RUMAH TANGGA Ibu/Bapak sendiri pada umumnya dalam SETAHUN KE DEPAN menjadi jauh lebih buruk, lebih buruk, tidak ada perubahan, lebih baik, atau jauh lebih baik dibanding keadaan SEKARANG INI? ... (%)

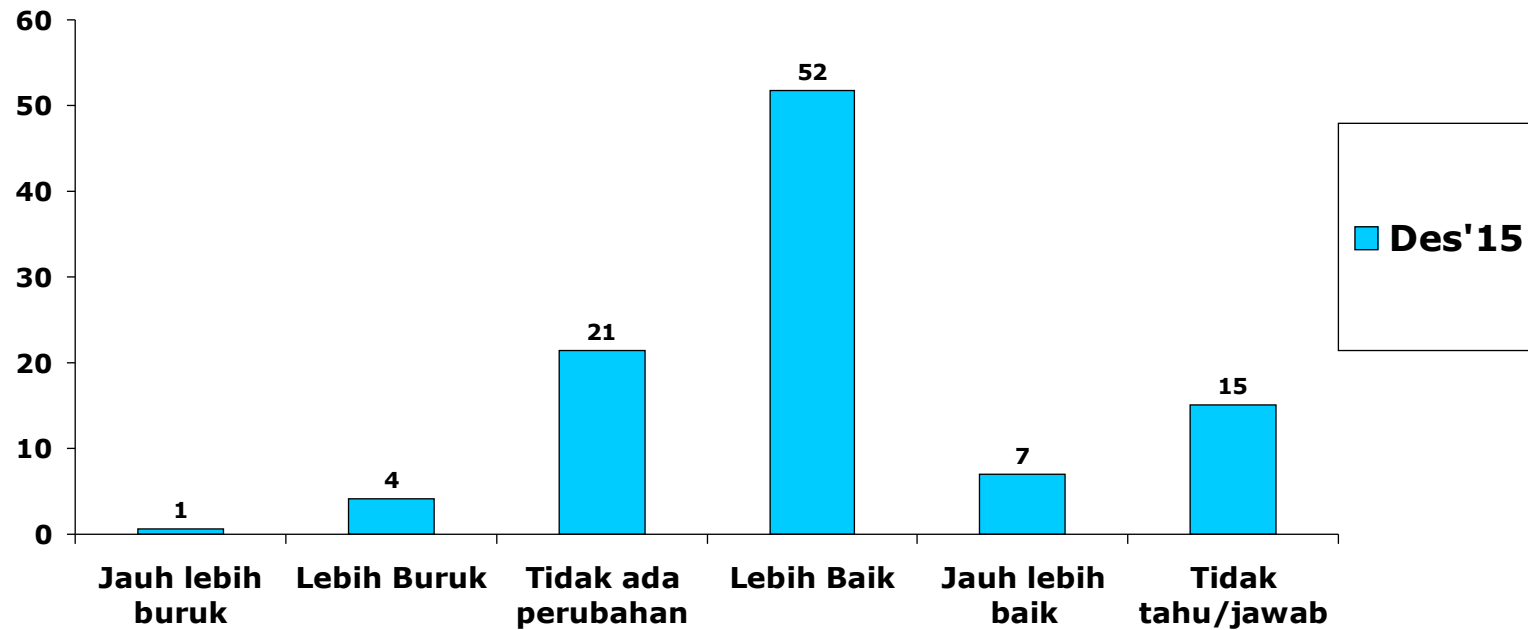

Kondisi Ekonomi Nasional Sekarang Dibanding Tahun Lalu

Apakah Ibu/Bapak melihat keadaan ekonomi nasional pada umumnya sekarang ini menjadi jauh lebih buruk, lebih buruk, tidak ada perubahan, lebih baik, atau jauh lebih baik ini dibanding tahun lalu? ... (%)

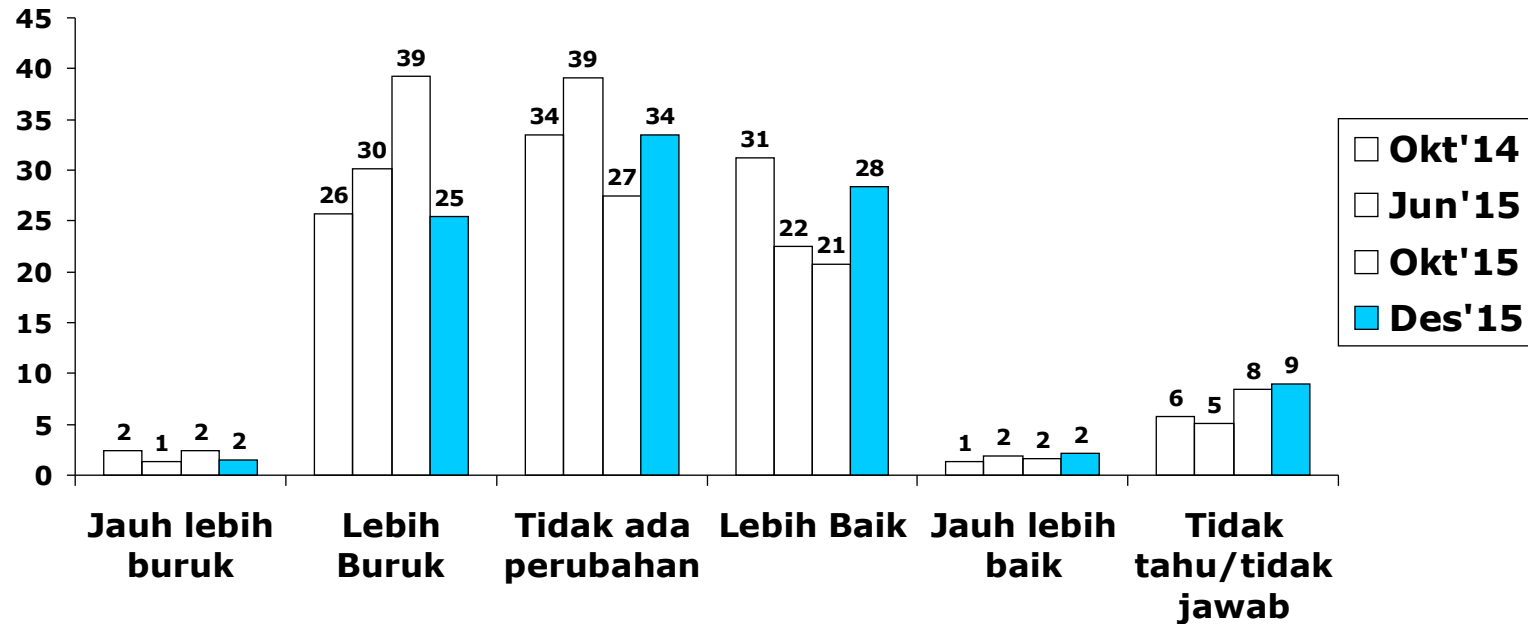

Kondisi Ekonomi Nasional Sekarang Dibanding Tahun Lalu (%)

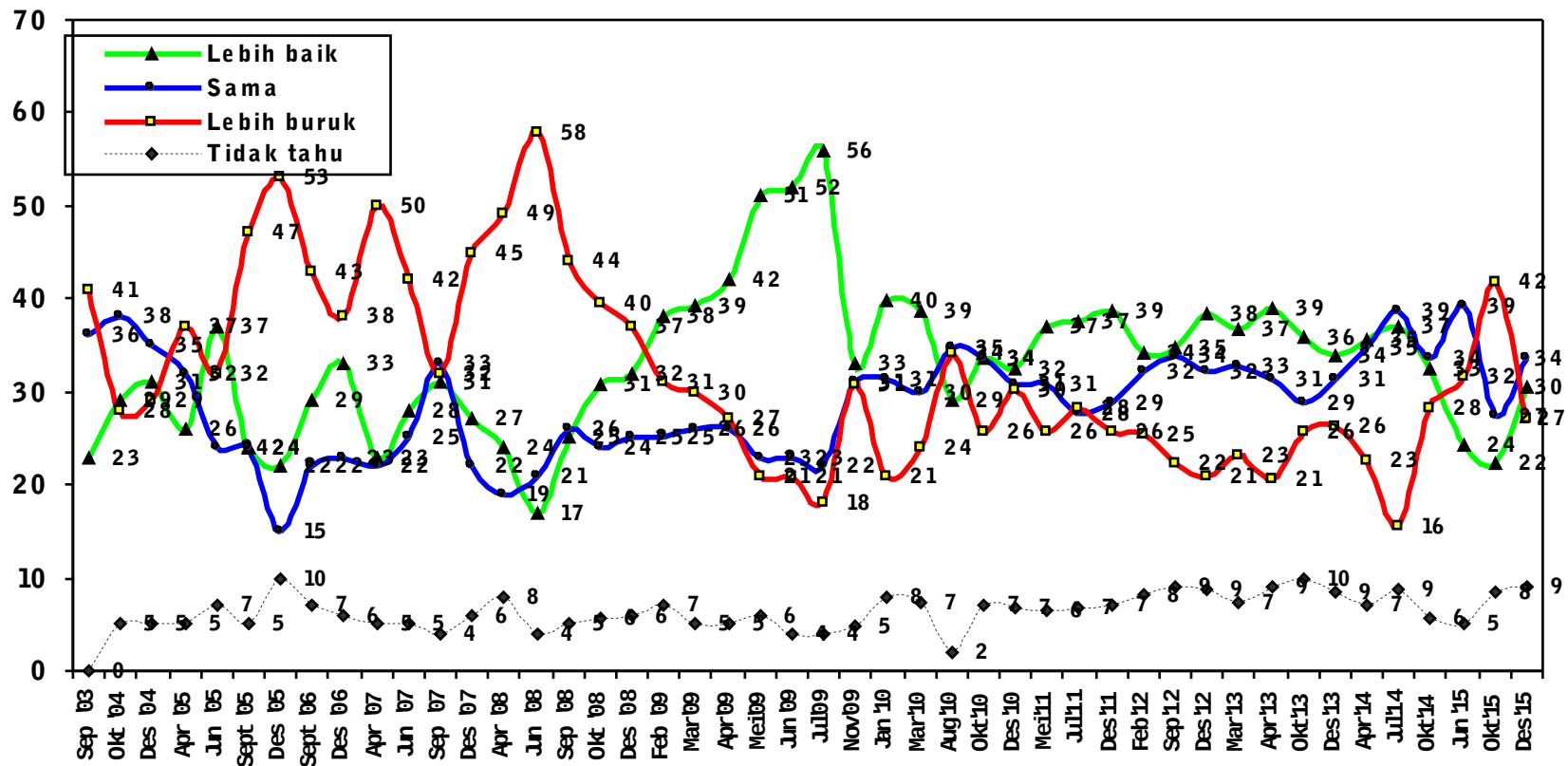

Paralel antara **Persepsi Ekonomi Nasional** dengan **Tingkat Inflasi (%)**

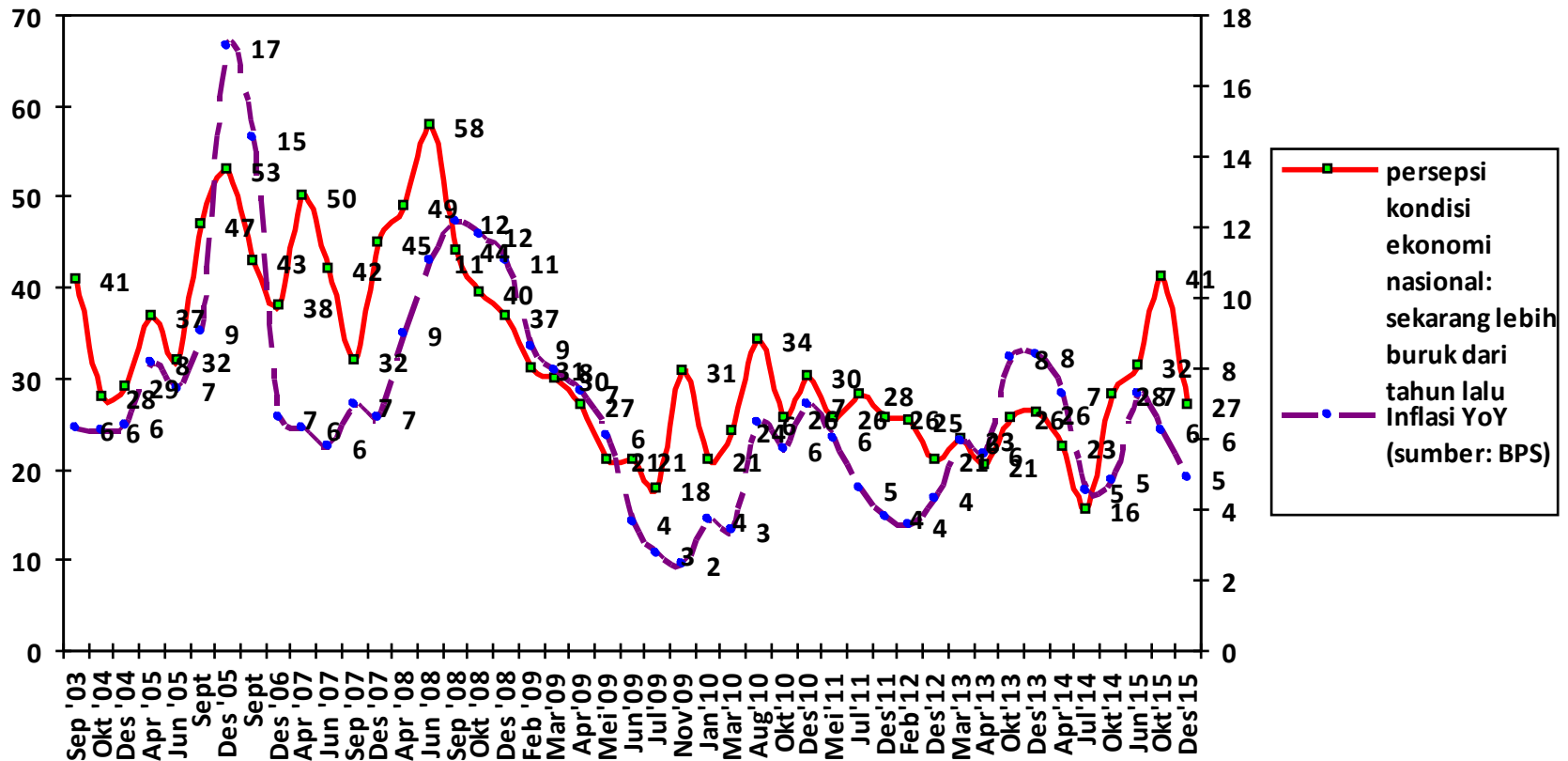

Ekonomi Makro 2014-2015 (%)

Sumber: BPS

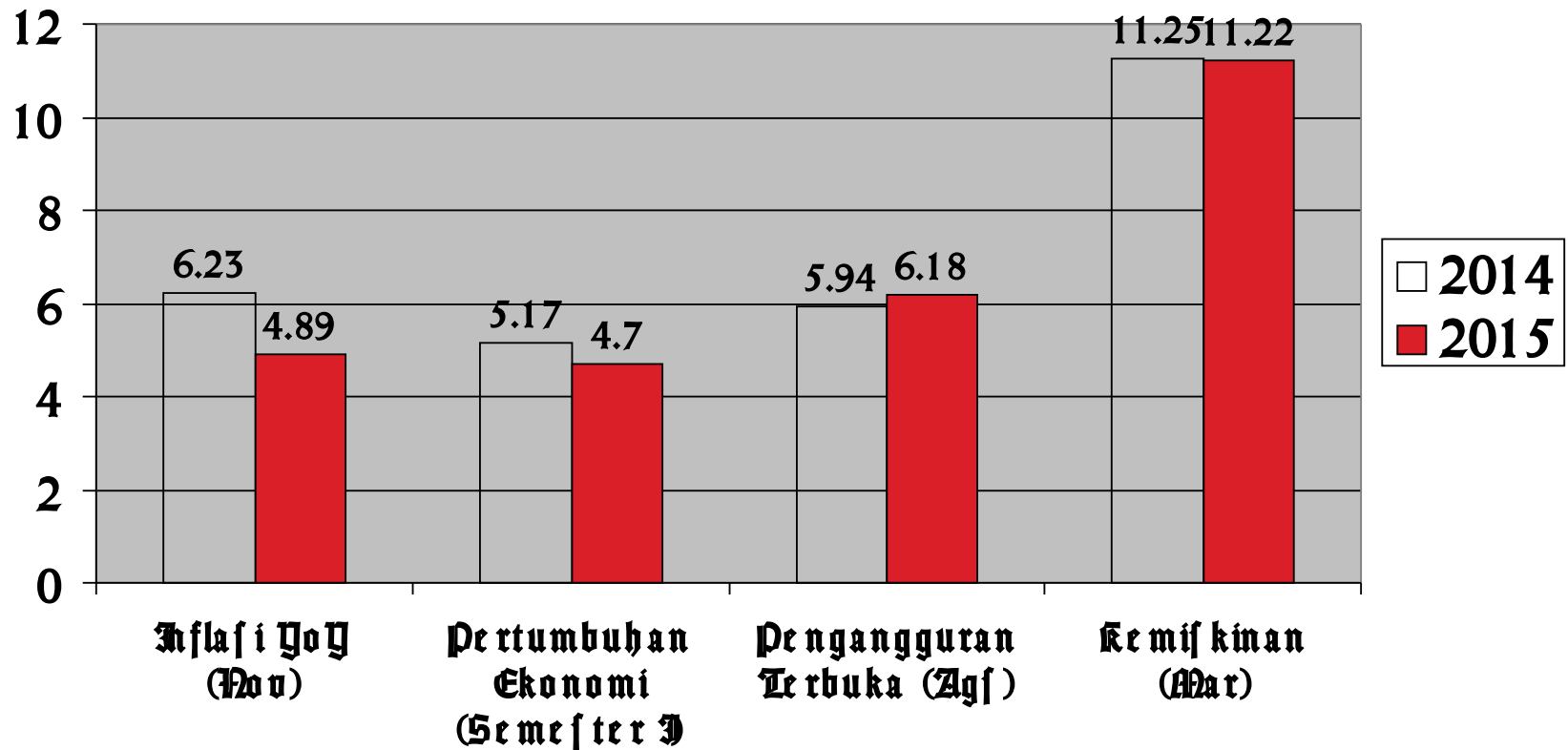

Perkembangan Inflasi sejak Jokowi Dilantik (%)

Sumber: BPS

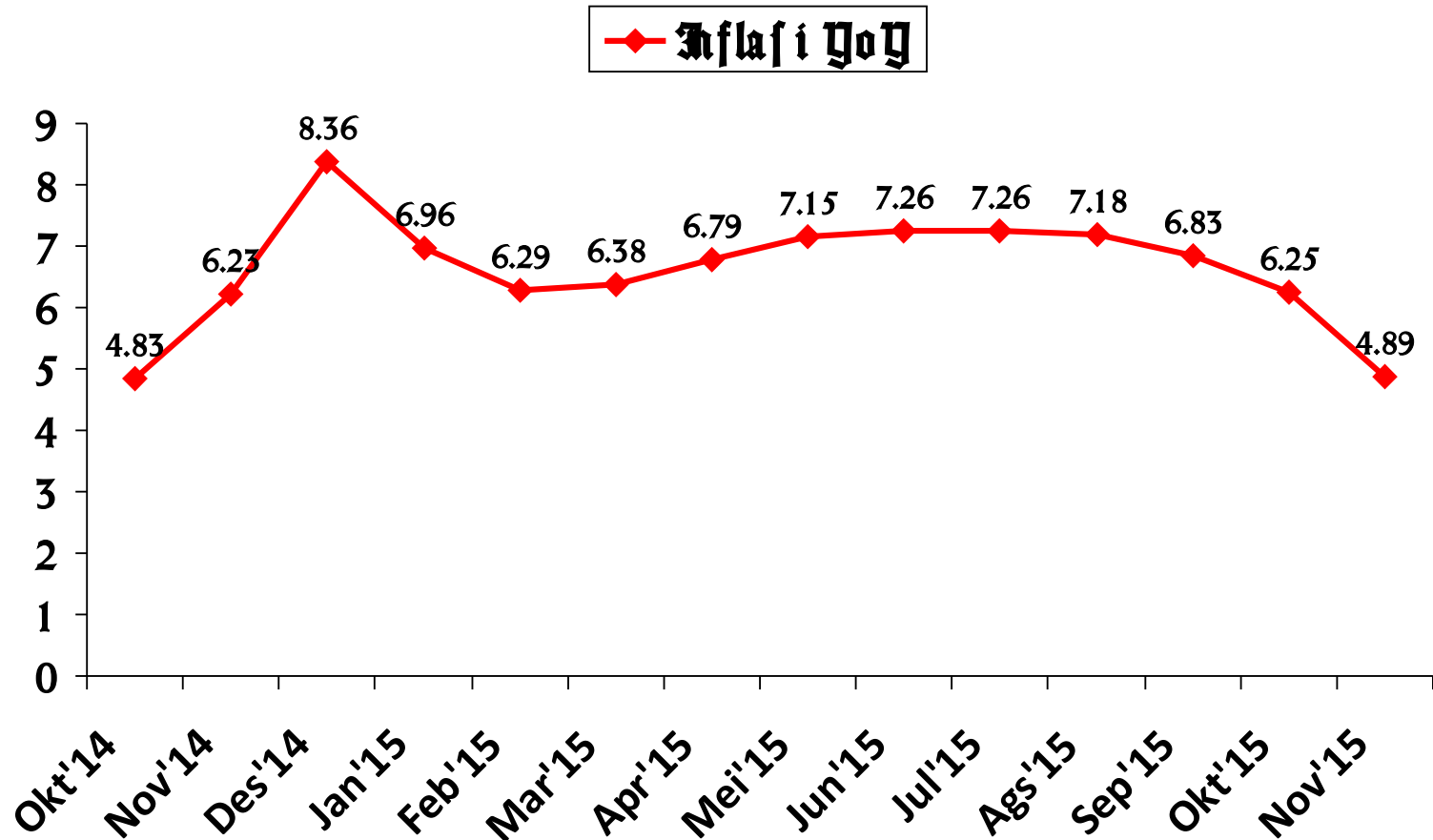

Kondisi Ekonomi Nasional Setahun ke Depan Dibanding Sekarang

Apakah Ibu/Bapak melihat keadaan ekonomi NASIONAL pada umumnya dalam SETAHUN KE DEPAN menjadi jauh lebih buruk, lebih buruk, tidak ada perubahan, lebih baik, atau jauh lebih baik dibanding keadaan SEKARANG INI? ... (%)

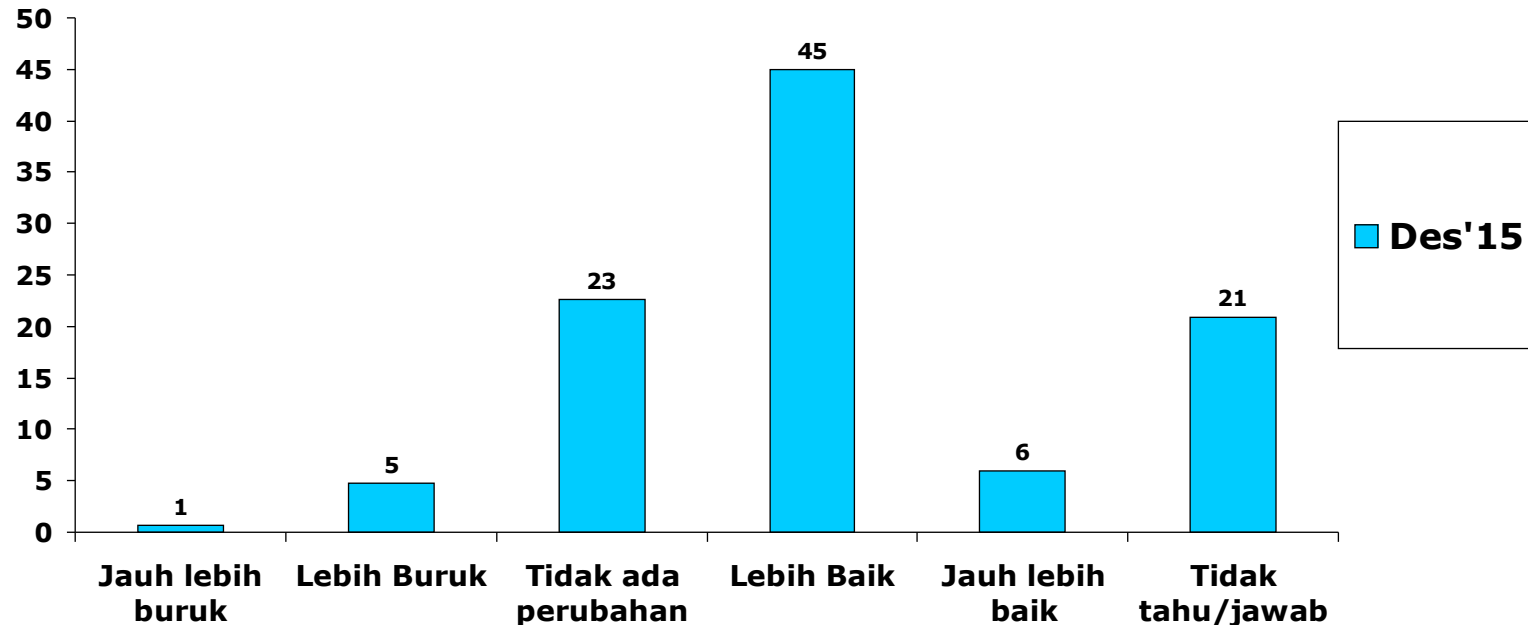

Memenuhi Kebutuhan Pokok, Berobat, dan Pendidikan Sekarang Dibanding Tahun Lalu

Dibanding tahun lalu, apakah sekarang ini Ibu/Bapak merasa semakin ringan, semakin berat, atau sama saja untuk memenuhi... ? ... (%)

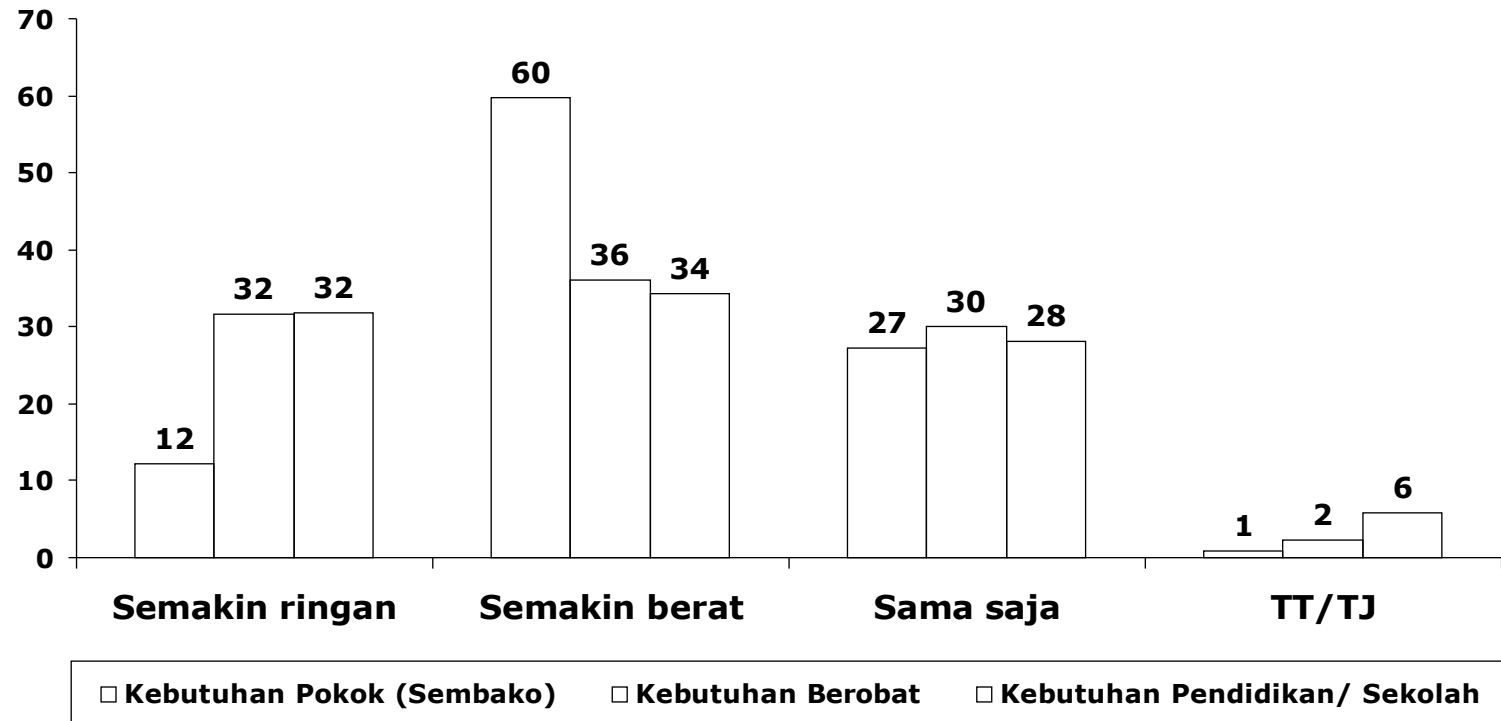

Jumlah Pengangguran Sekarang Dibanding Tahun Lalu

Menurut Ibu/Bapak, bagaimana jumlah pengangguran di negara kita pada umumnya sekarang ini dibanding tahun lalu? ... (%)

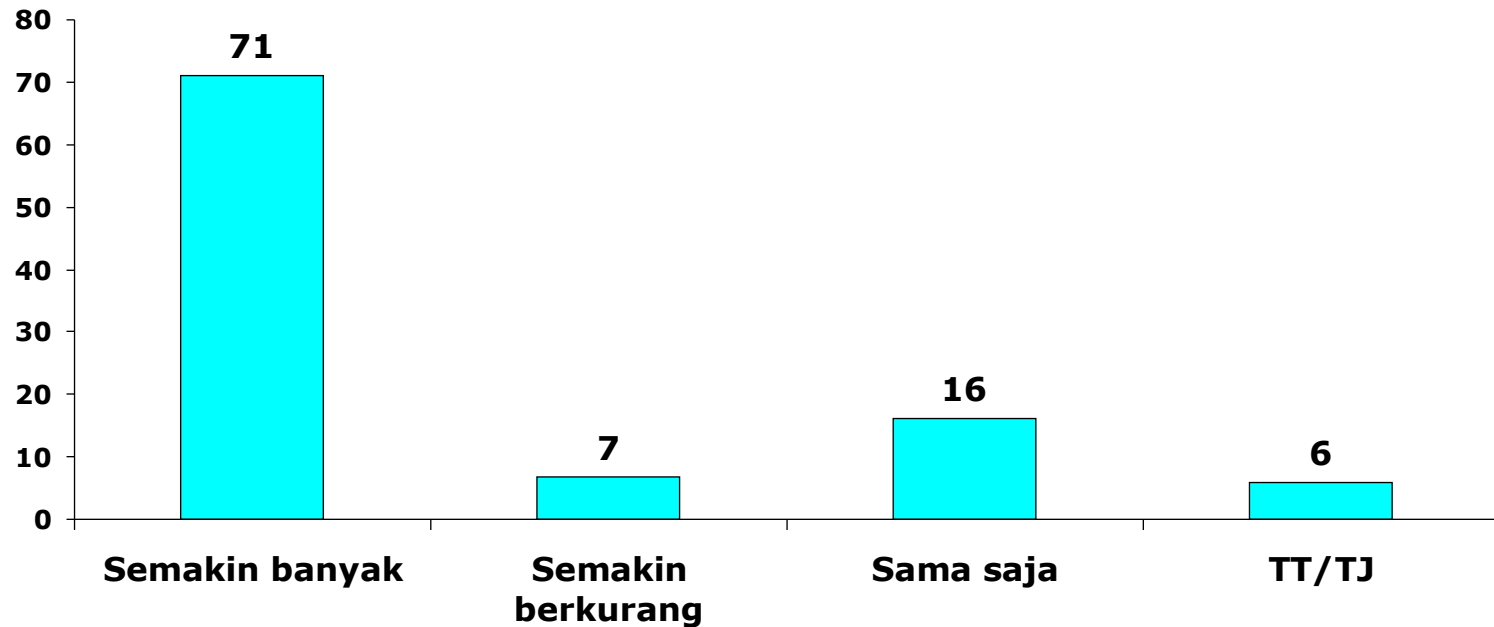

Jumlah Orang Miskin Sekarang Dibanding Tahun Lalu

Menurut Ibu/Bapak, bagaimana jumlah orang miskin di negara kita pada umumnya sekarang ini dibanding tahun lalu? ... (%)

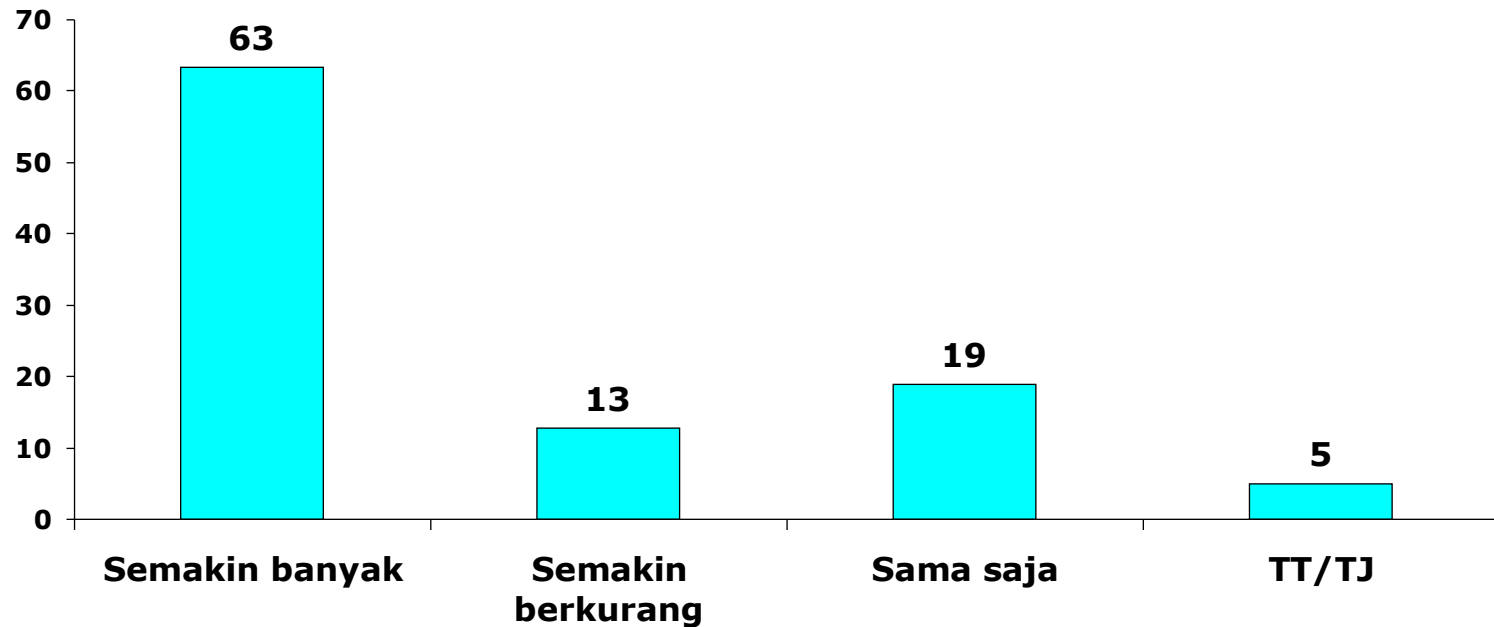

Mencari Kerja Sekarang Dibanding Tahun Lalu

Bagaimana mencari kerja sekarang dibanding tahun lalu? ... (%)

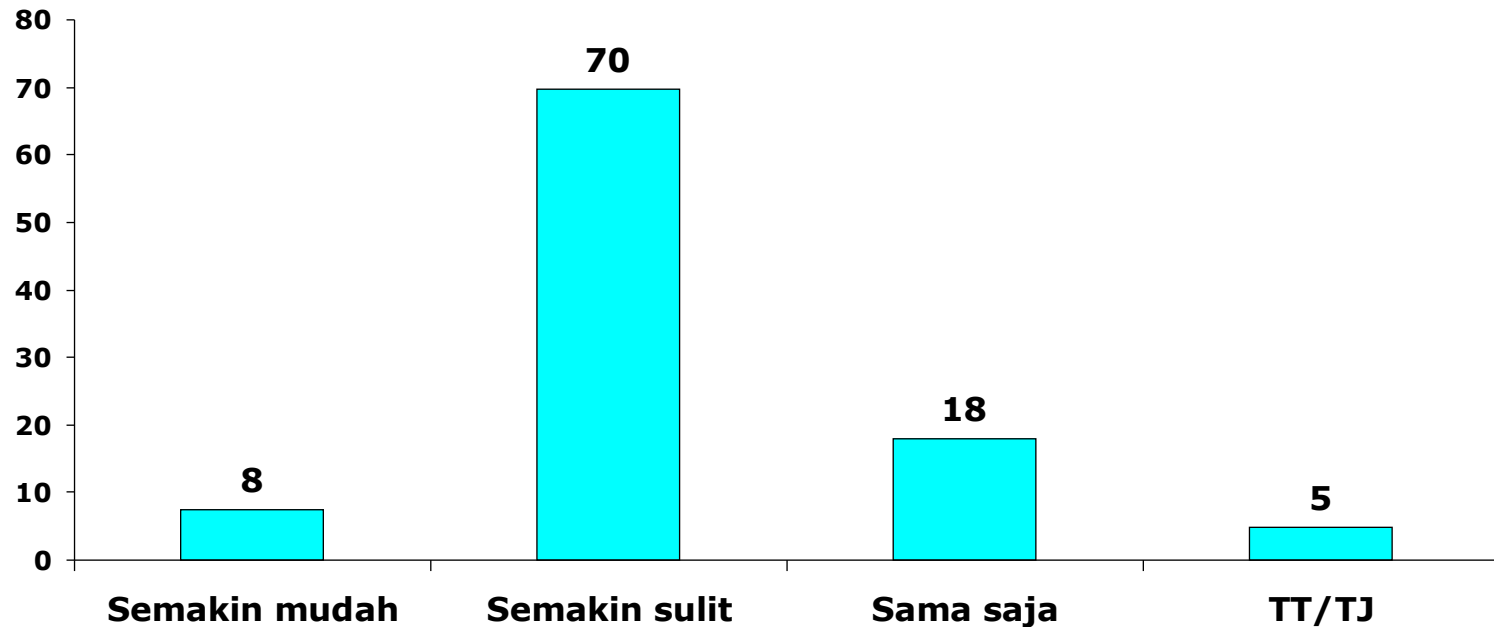

Kondisi Jalan Raya Sekarang Dibanding Tahun Lalu

Menurut Ibu/Bapak, bagaimana kondisi jalan-jalan raya pada umumnya sekarang ini dibanding tahun lalu? ... (%)

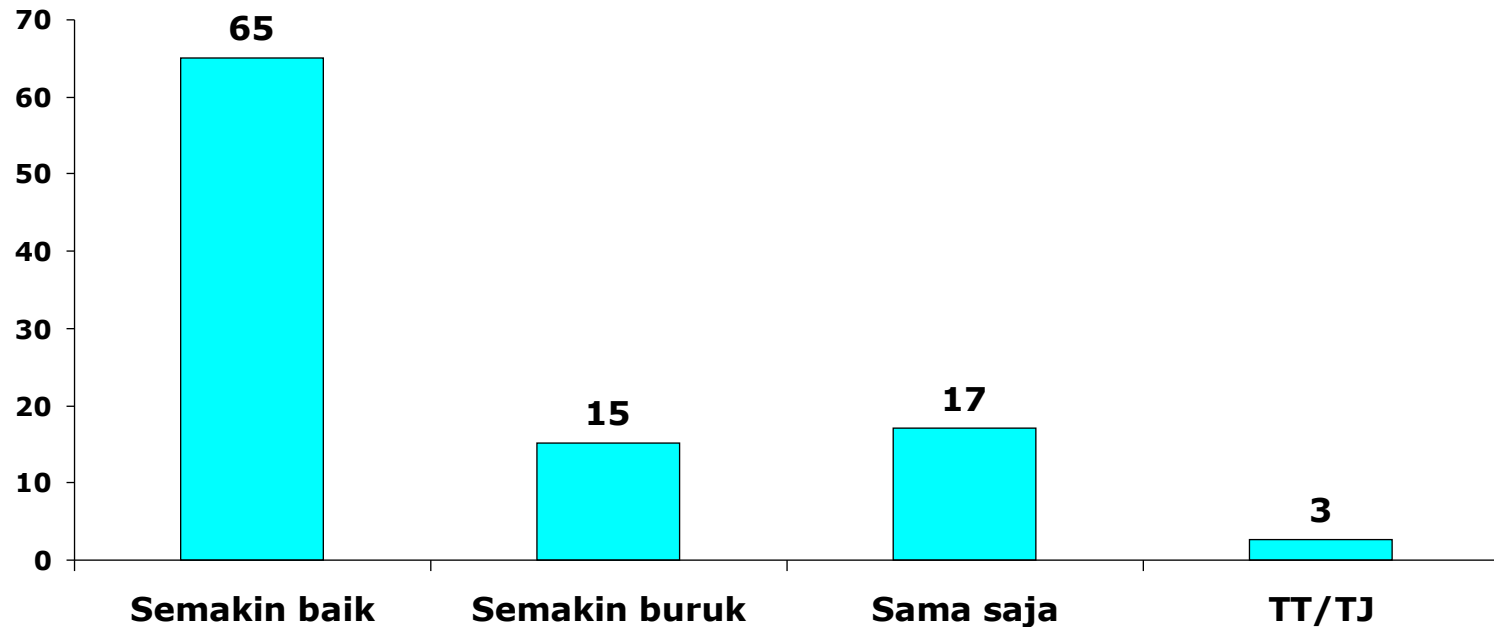

Pemerataan Kesejahteraan Sekarang Dibanding Tahun Lalu

Bagaimana pemerataan kesejahteraan secara umum di Negara kita sekarang dibanding tahun lalu? ... (%)

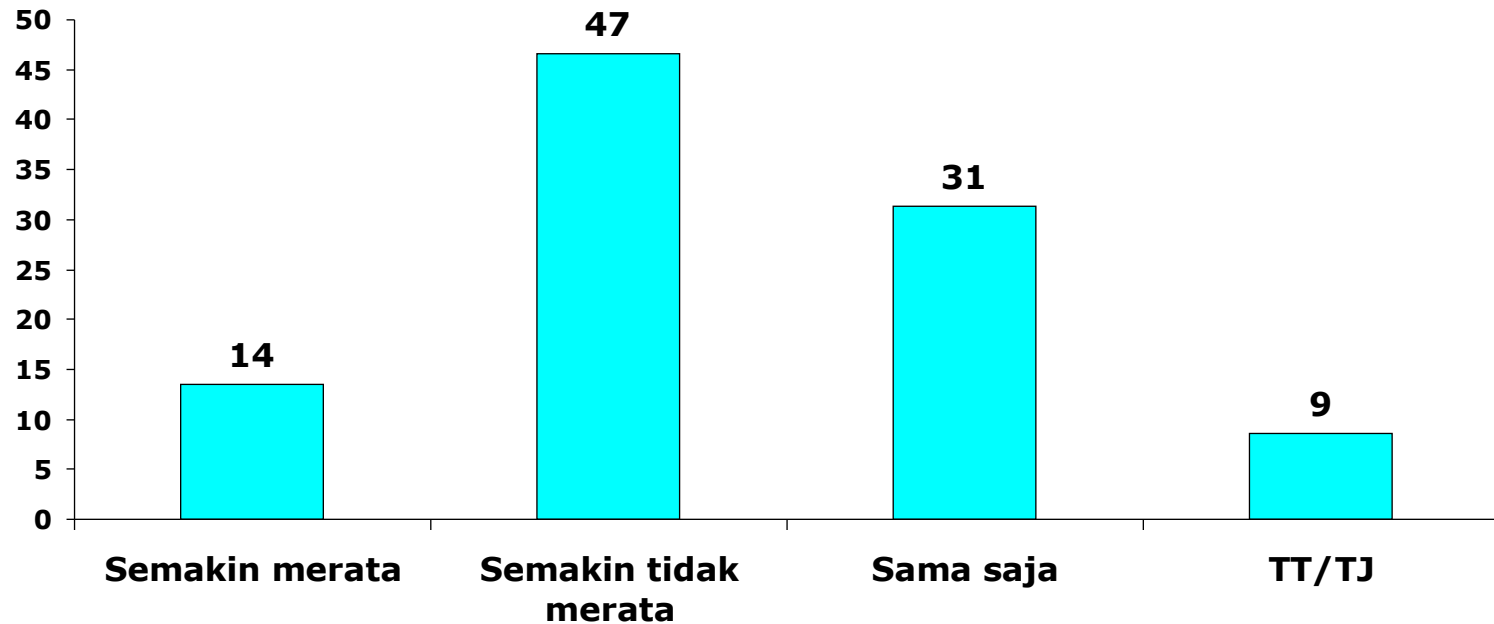

Temuan Kondisi Sosial-Ekonomi

- ▶ Masalah yang berkaitan dengan kepentingan paling mendesak bagi warga umumnya, di manapun, terkait dengan masalah ekonomi.
- ▶ Evaluasi warga terhadap kondisi ekonomi rumah tangga dan nasional di akhir tahun 2015 ini positif.
- ▶ Yang menyatakan kondisi ekonomi sekarang lebih baik dibanding tahun lalu lebih banyak dari yang mengatakan lebih buruk.
- ▶ Sentimen atas kondisi ekonomi nasional dan rumah tangga ini sangat terkait dengan inflasi yang secara reguler dirilis BPS: Inflasi naik, sentimen negatif naik; inflasi turun, sentimen negatif turun.
- ▶ Secara lebih khusus, masalah mendesak yang masih negatif di akhir tahun 2015 ini adalah harga-harga kebutuhan pokok, pengangguran, dan lapangan kerja. Juga masalah pemerataan pendapatan.
- ▶ Yang positif adalah masalah kesehatan, pendidikan, dan pembangunan jalan-jalan raya.
- ▶ Lepas dari semua itu, warga umumnya optimis dengan ekonomi rumah tangga dan nasional ke depan. Ini modal psikologis massa untuk membuat pemimpin nasional bisa lebih presidensial.
- ▶ Tantangannya nyata: inflasi, pengangguran, kemiskinan, dan pemerataan.
- ▶ Semua keputusan politik harus diprioritaskan untuk menjawab masalah-masalah tersebut.

Kondisi politik

Bagaimana Ibu/Bapak melihat keadaan politik nasional sekarang? Sangat baik, baik, sedang, buruk atau sangat buruk? ... (%)

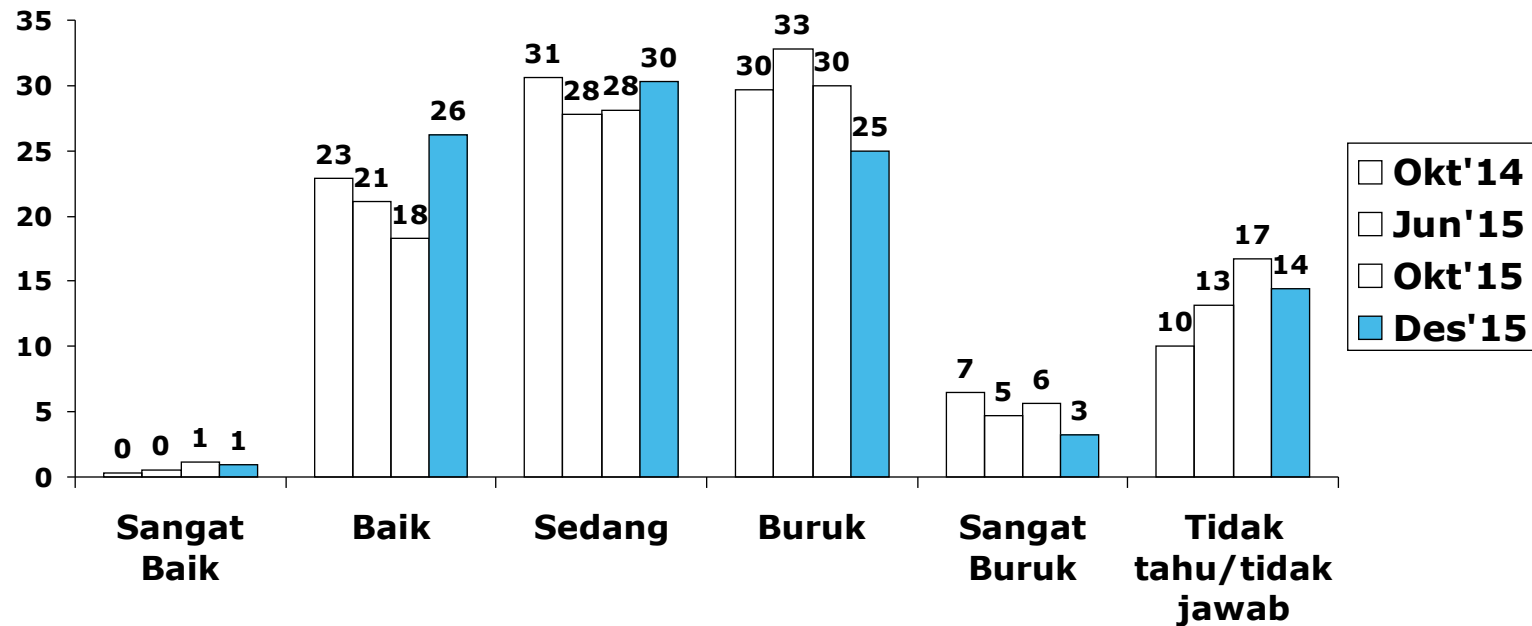

Kondisi Politik secara Nasional Sekarang (%)

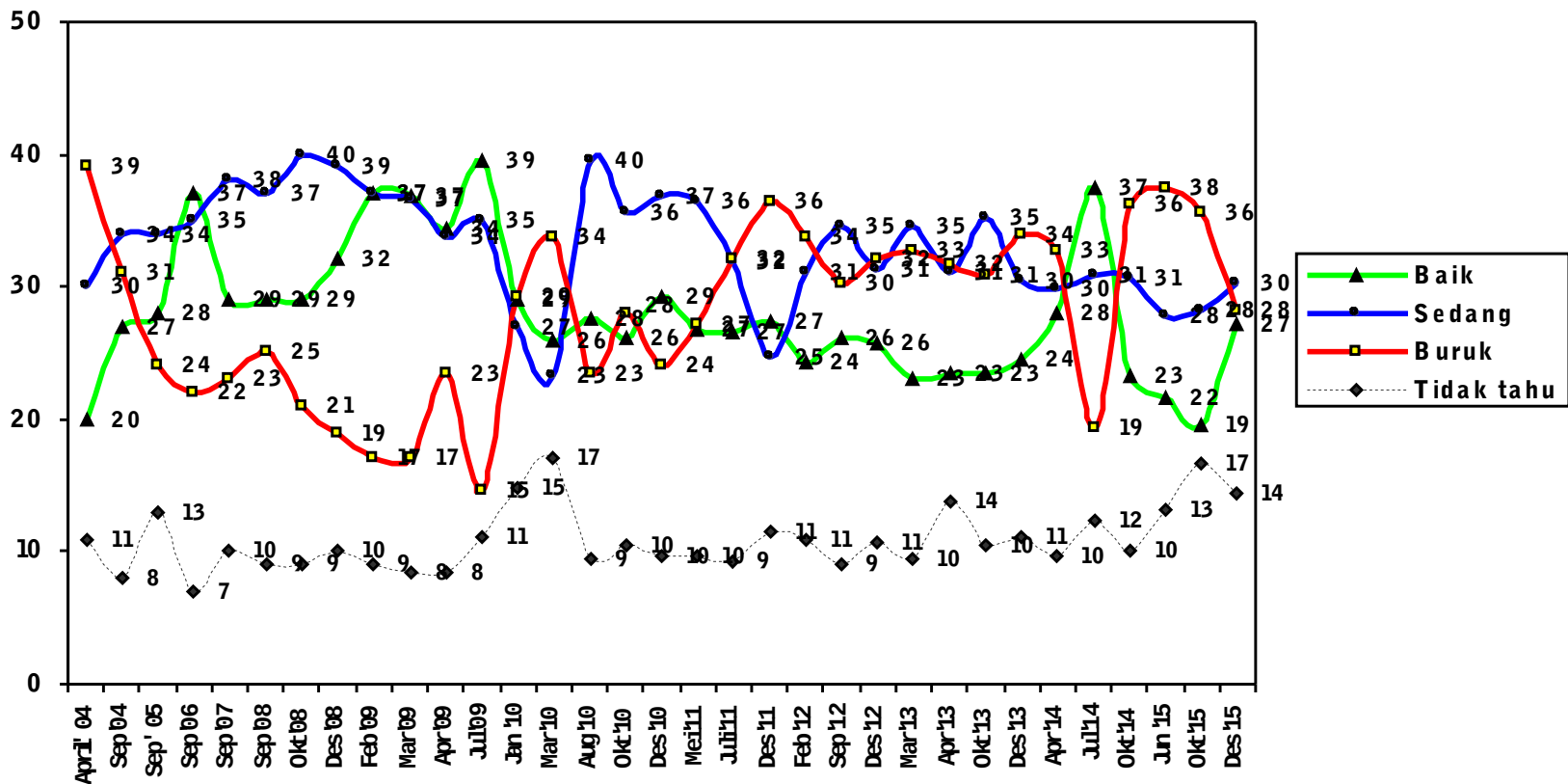

Kondisi Penegakan Hukum

Bagaimana Ibu/Bapak melihat keadaan penegakan hukum secara nasional sekarang?
Sangat baik, baik, sedang, buruk atau sangat buruk? ... (%)

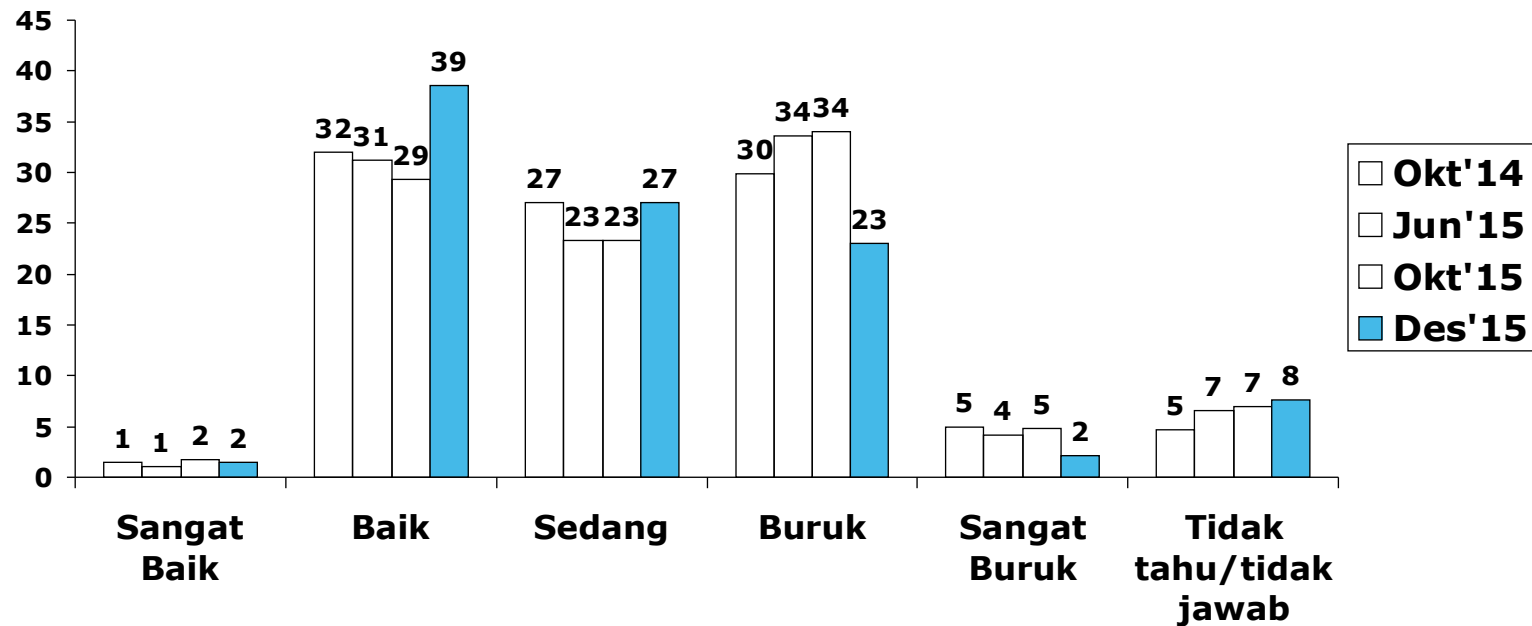

Kondisi Penegakan Hukum secara Nasional Sekarang (%)

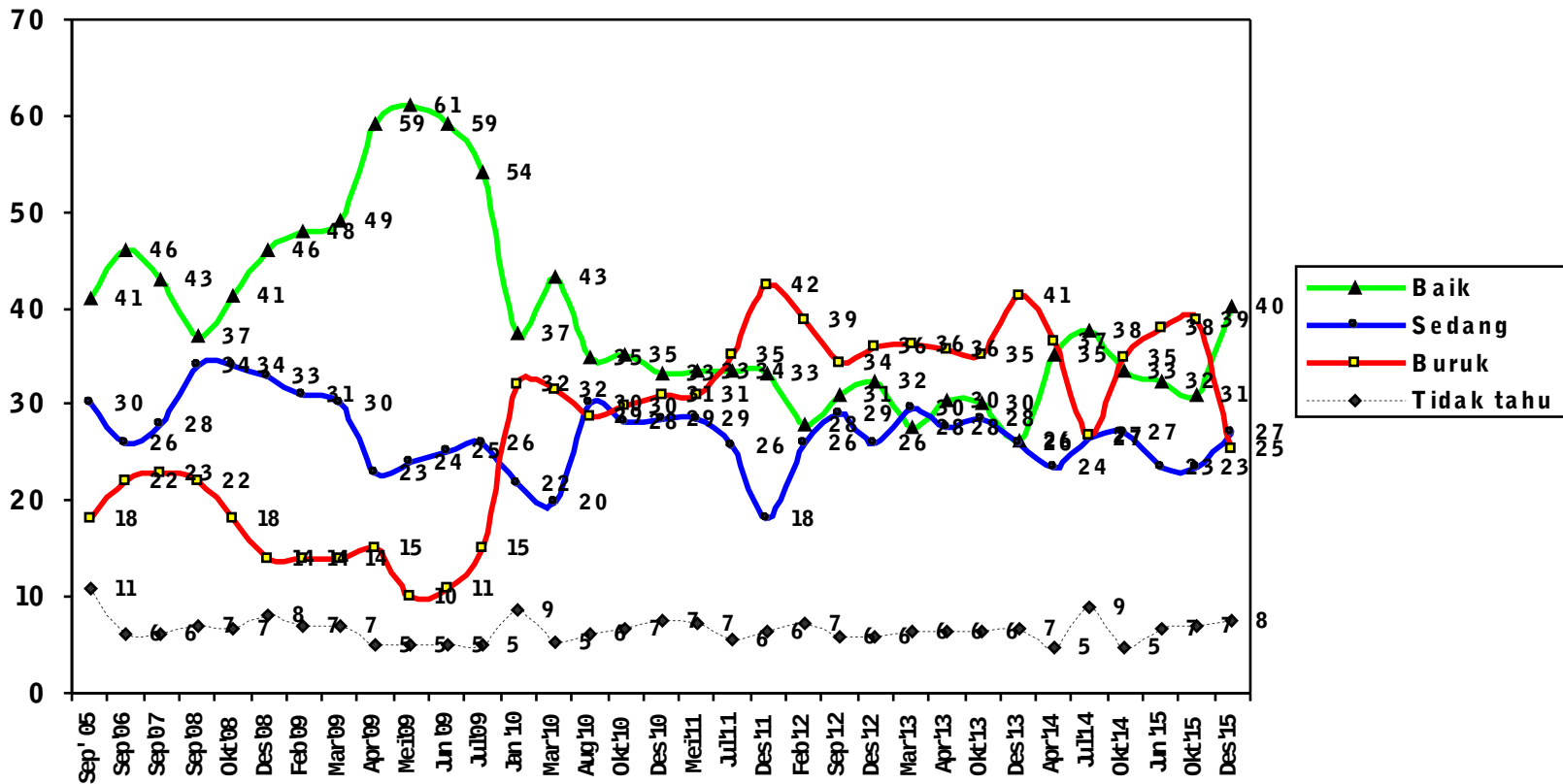

Kondisi Keamanan

Bagaimana Ibu/Bapak melihat keadaan keamanan nasional sekarang? Sangat baik, baik, sedang, buruk atau sangat buruk? ... (%)

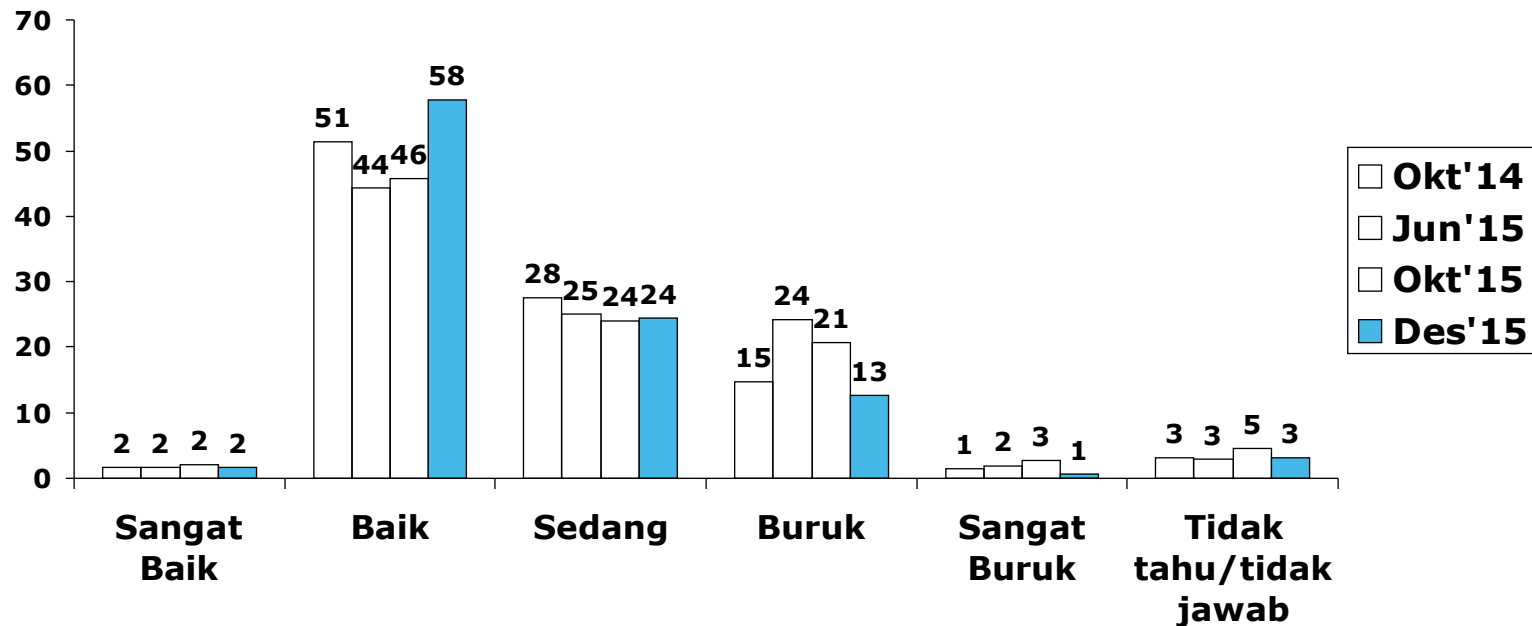

Keadaan Keamanan dan Ketertiban Secara Nasional Sekarang (%)

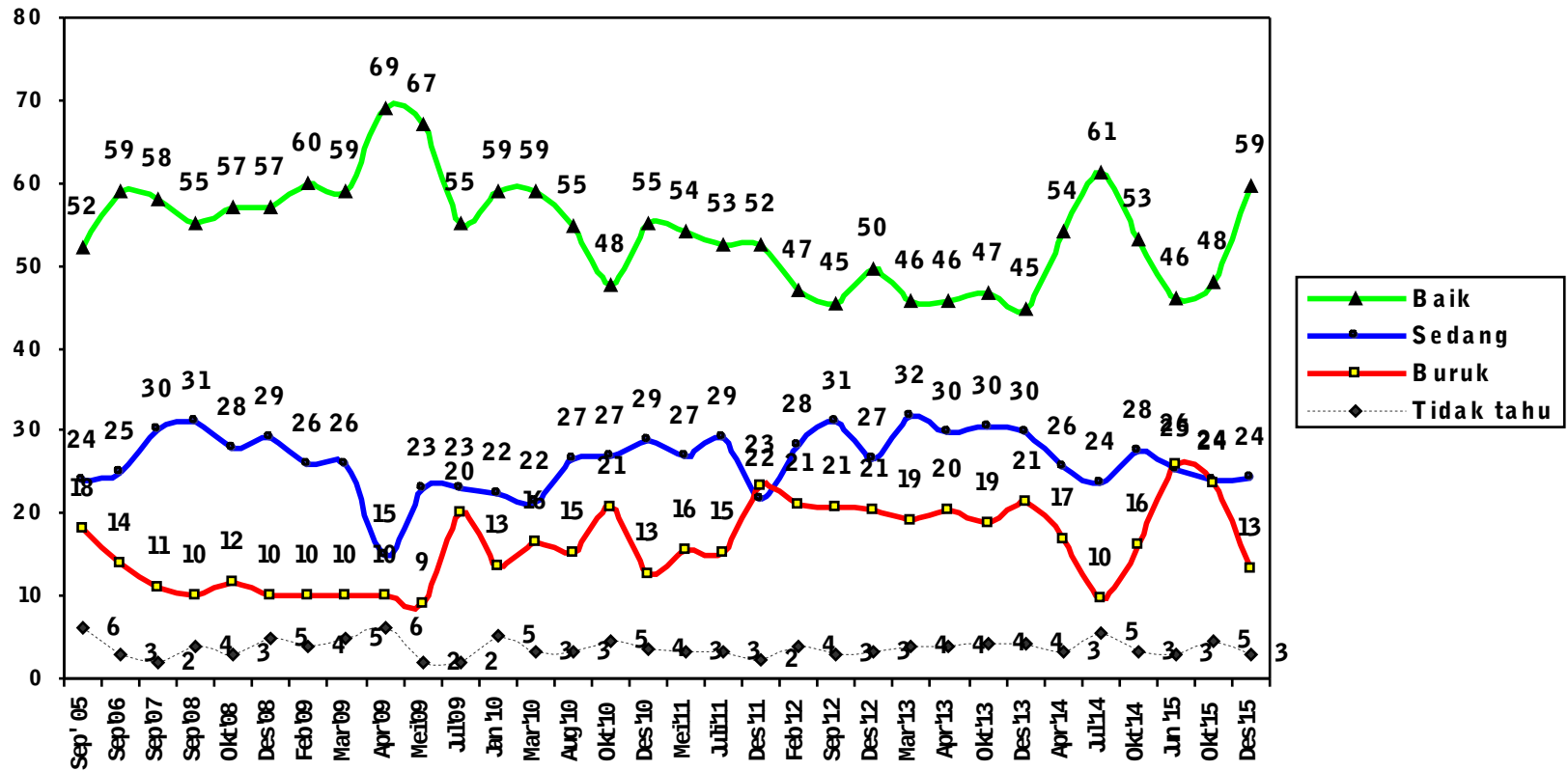

Korupsi Sekarang Dibanding Tahun Lalu

Menurut Ibu/Bapak, bagaimana korupsi di negara kita pada umumnya sekarang ini dibanding tahun lalu? ... (%)

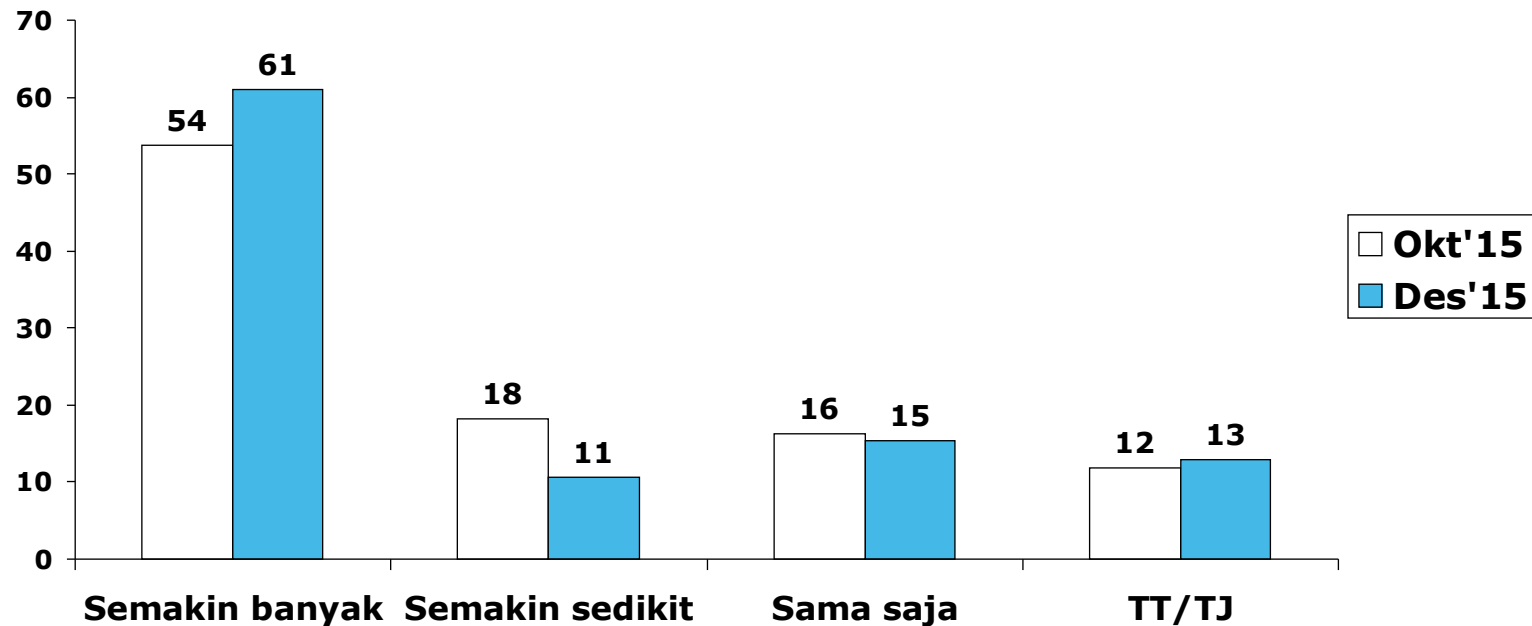

Keamanan dan Ketertiban Sekarang Dibanding Tahun Lalu

Menurut Ibu/Bapak, bagaimana keamanan dan ketertiban di negara kita pada umumnya sekarang ini dibanding tahun lalu? Aman dalam artian bebas dari gangguan atau ancaman orang lain. ... (%)

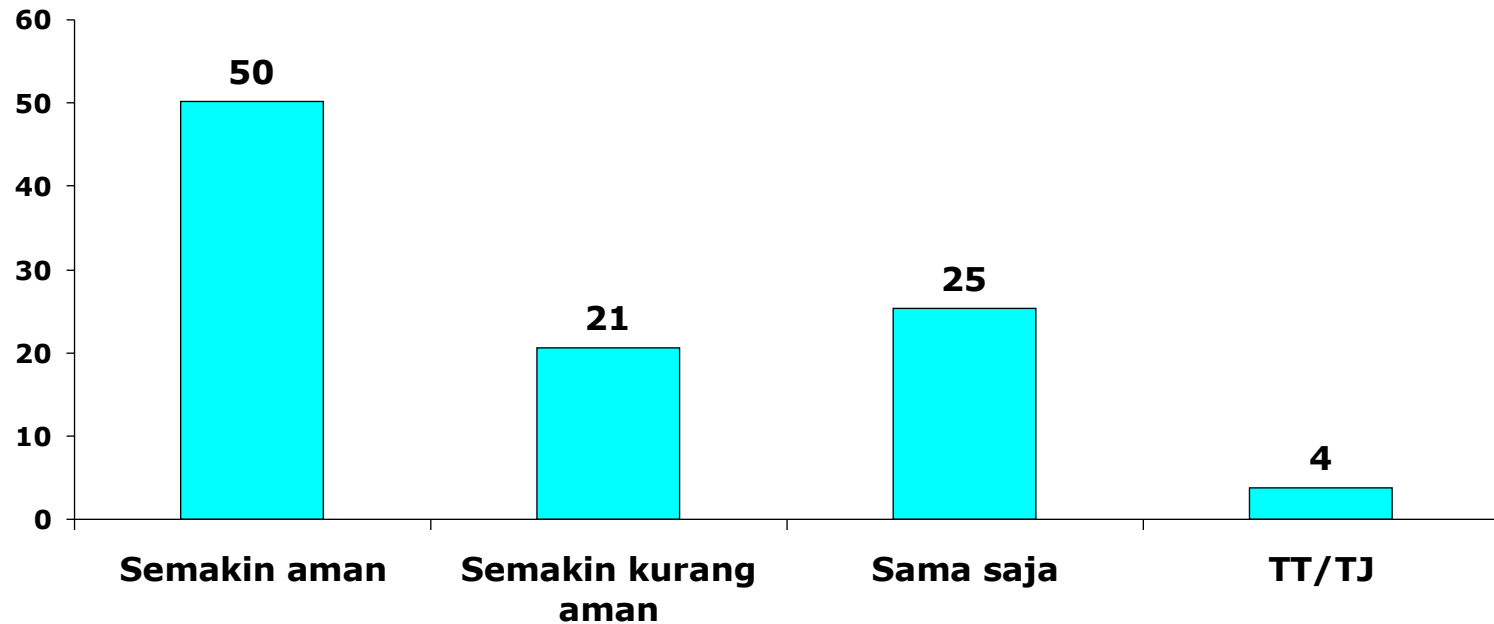

Ancaman Negara Lain Sekarang Dibanding Tahun Lalu

Menurut Ibu/Bapak, apakah negara kita sekarang ini semakin aman, semakin tidak aman, atau sama saja dibanding tahun lalu dari ancaman negara lain? ... (%)

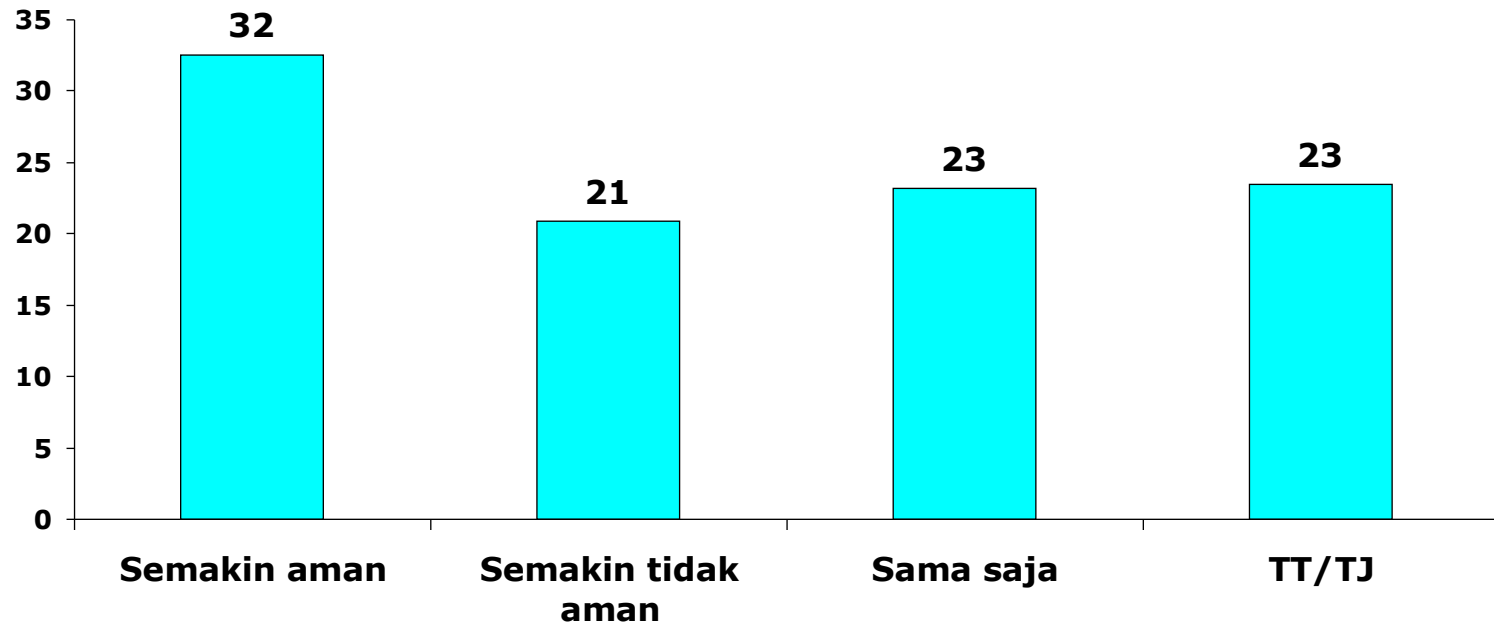

Ancaman Teroris Sekarang Dibanding Tahun Lalu

Menurut Ibu/Bapak, apakah negara kita sekarang ini semakin aman, semakin tidak aman, atau sama saja dibanding tahun lalu dari ancaman teroris? ... (%)

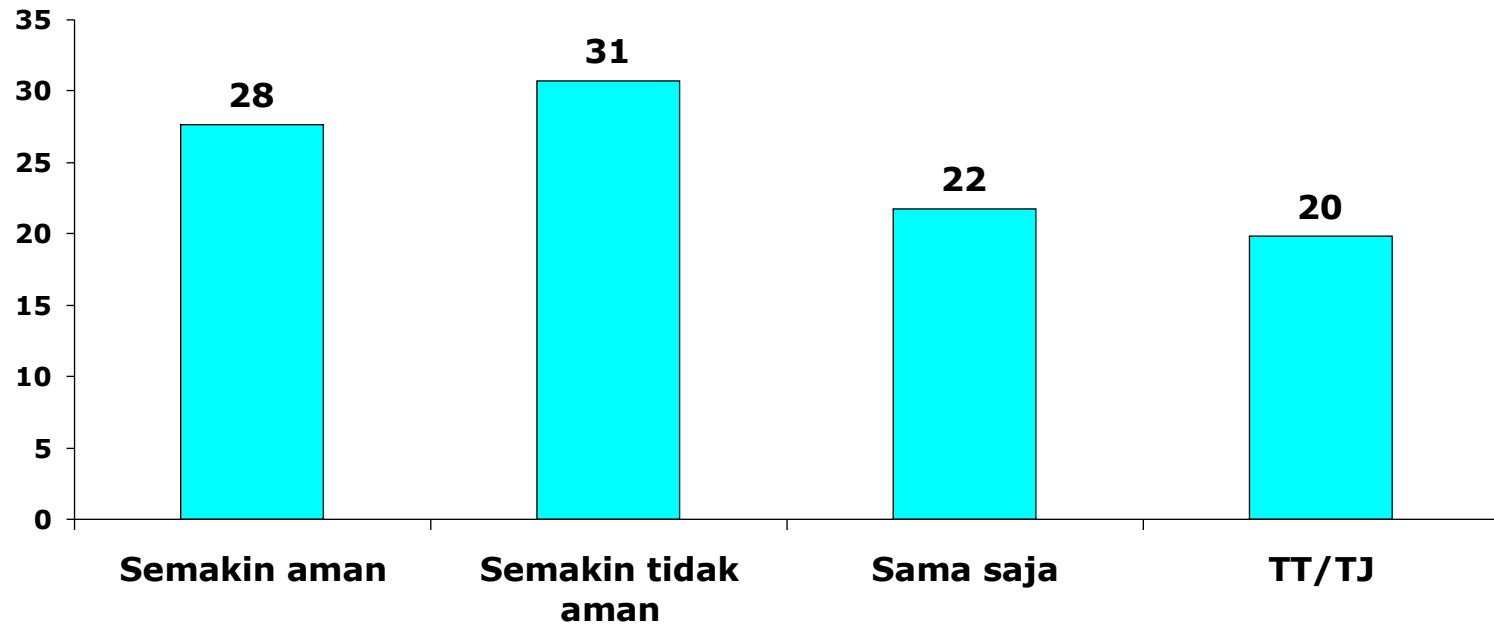

Perpecahan Antar Kelompok Sekarang Dibanding Tahun Lalu

Menurut Ibu/Bapak, apakah di negara kita sekarang ini semakin aman, semakin tidak aman, atau sama saja, dari perpecahan atau pertentangan antar kelompok atau golongan di masyarakat? ... (%)

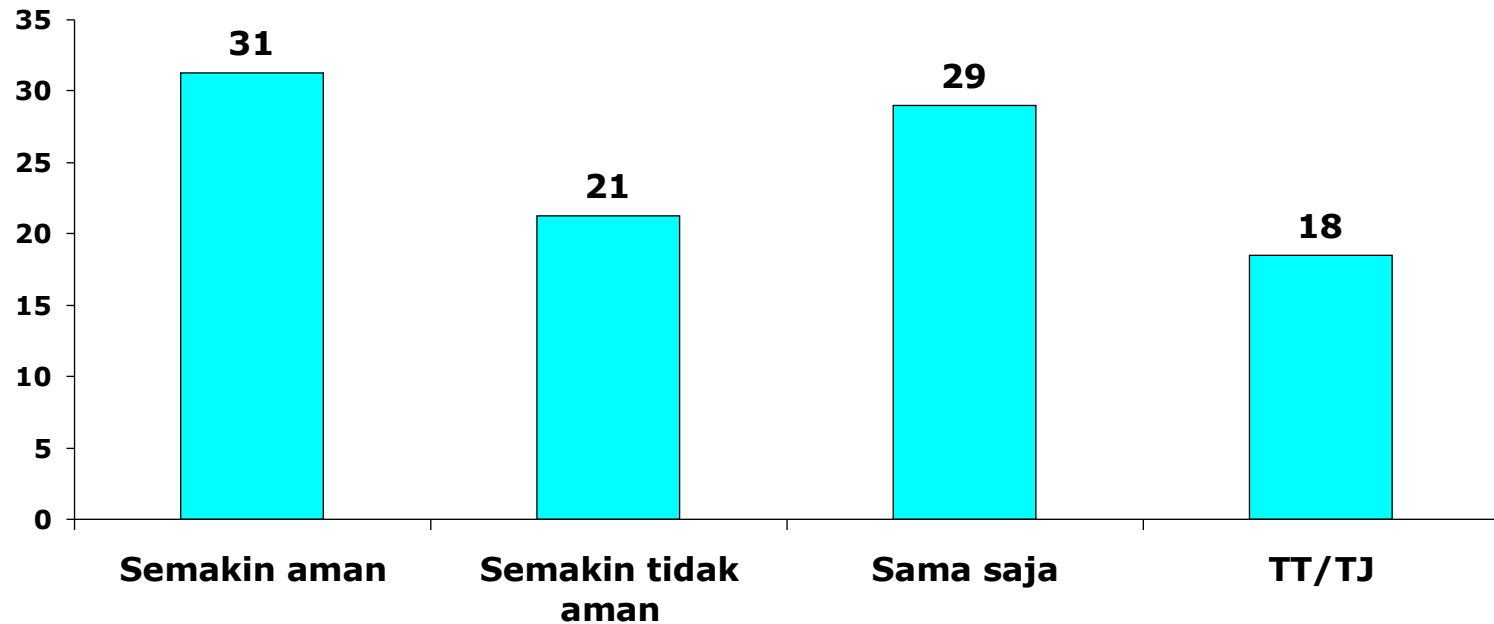

Temuan

- ▶ Secara umum, kondisi politik pada akhir 2015 “sedang”, tidak baik ataupun tidak buruk. Yang merasakan “baik” kurang lebih sama jumlahnya dengan yang mengatakan “buruk”.
- ▶ Tapi dibanding 3 bulan lalu, jumlah warga yang menilai kondisi politik sekarang baik lebih banyak. Ada perbaikan.
- ▶ Kondisi keamanan dan penegakan hukum secara umum juga dirasakan baik.
- ▶ Tapi secara lebih khusus mayoritas warga merasakan sekarang korupsi lebih banyak dibanding tahun lalu.
- ▶ Juga warga sekarang, dibanding tahun lalu, merasa kurang aman dari ancaman teroris.

REVISI UU KPK

Revisi UU KPK

Dalam beberapa waktu terakhir, apakah Ibu/Bapak mengikuti berita tentang rencana revisi Undang-Undang (UU) tentang Komisi Pemberantasan Korupsi (KPK)? ... (%)

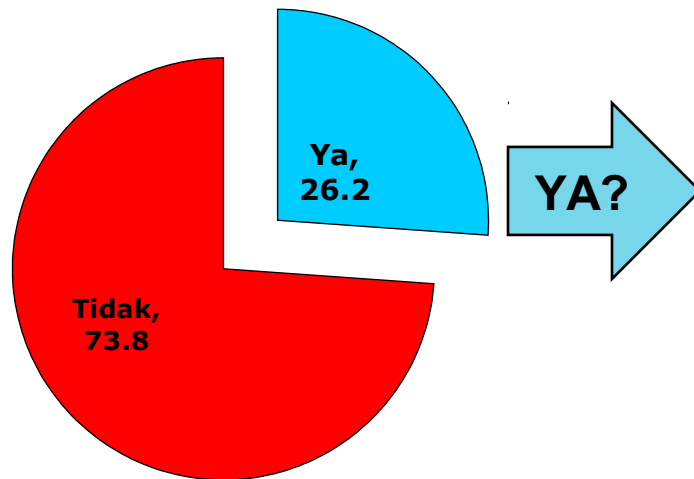

Ada yang berpendapat bahwa revisi UU KPK adalah upaya untuk melemahkan KPK. Namun ada juga yang berpendapat bahwa revisi UU KPK adalah upaya untuk memperkuat KPK. Bagaimana menurut pendapat Ibu/Bapak sendiri? ... (%)



Rencana Penghapusan Penyadapan oleh KPK

Base: Responden yang tahu rencana revisi UU KPK

Apakah Ibu/Bapak tahu atau pernah dengar bahwa di dalam revisi UU KPK ada rencana untuk menghapus kewenangan KPK melakukan penyadapan? ... (%)

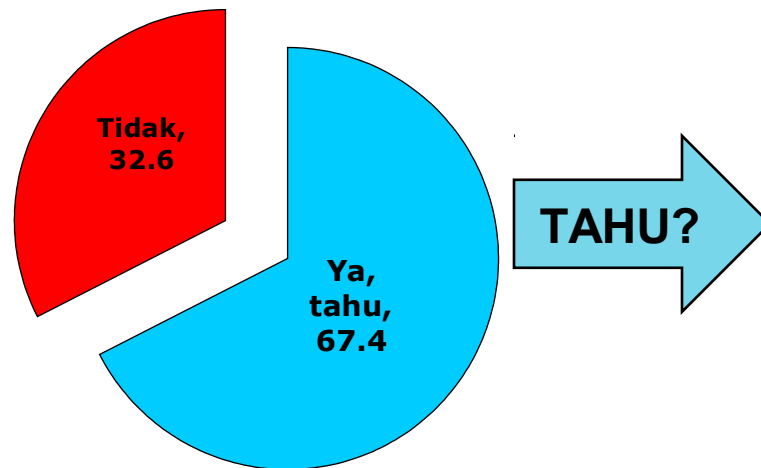

Bila tahu atau pernah dengar, apakah Ibu/Bapak setuju atau tidak setuju dengan rencana penghapusan kewenangan KPK melakukan penyadapan? ... (%)

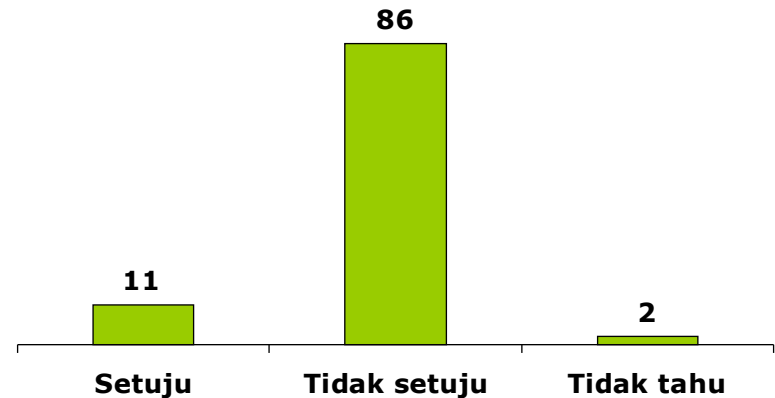

Rencana Penghapusan Penuntutan oleh KPK

Base: Responden yang tahu rencana revisi UU KPK

Apakah Ibu/Bapak tahu atau pernah dengar bahwa di dalam revisi UU KPK ada rencana untuk menghapus kewenangan KPK melakukan penuntutan? ... (%)

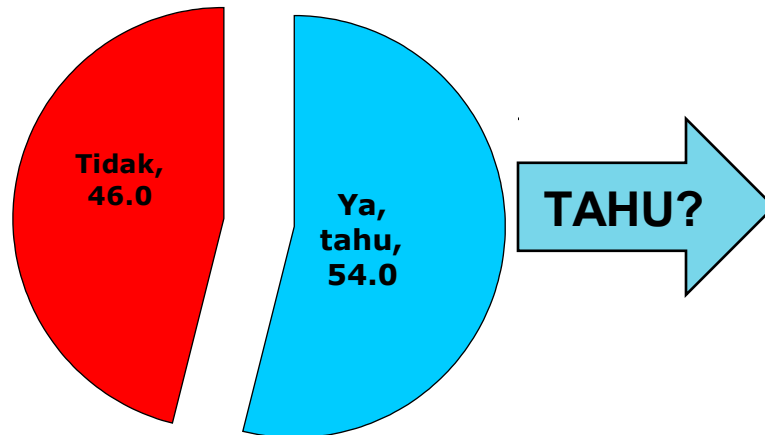

Bila tahu atau pernah dengar, apakah Ibu/Bapak setuju atau tidak setuju dengan rencana penghapusan kewenangan KPK melakukan penuntutan? ... (%)

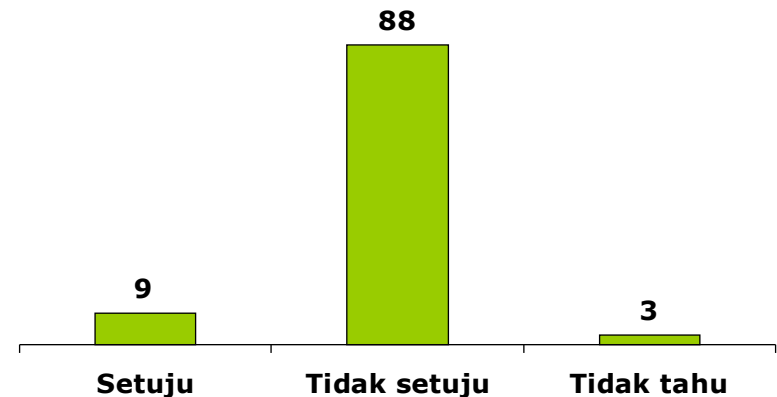

Temuan

- ▶ Yang mengikuti isu revisi UU KPK cukup banyak (26%) meskipun tidak mayoritas.
- ▶ Dari yang mengikuti itu mayoritas percaya bahwa revisi itu akan memperlemah KPK.
- ▶ Secara lebih khusus umumnya warga yang aware (tahu) dengan isu revisi UU KPK tak setuju dengan upaya penghapusan wewenang penyadapan dan penindakan yang dimiliki KPK selama ini.

KINERJA PRESIDEN JOKOWI

Kinerja Jokowi

Joko Widodo (Jokowi) sudah lebih dari satu tahun menjadi presiden kita sejak dilantik pada 20 Oktober 2014. Secara umum, apakah sejauh ini Ibu/Bapak sangat puas, cukup puas, kurang puas, atau tidak puas sama sekali dengan kerja Presiden Joko Widodo (Jokowi)? ... (%)

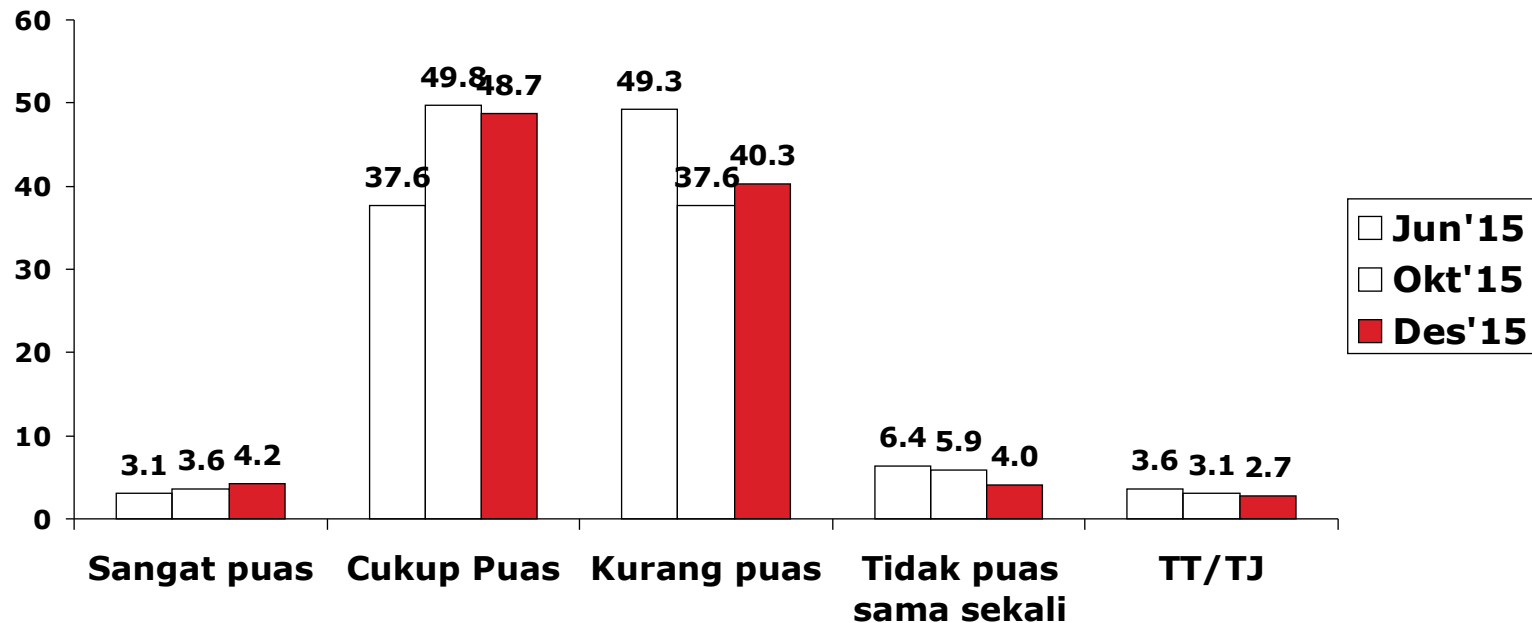

Trend Evaluasi atas Kinerja Presiden:

Puas dengan kinerja Presiden (%)

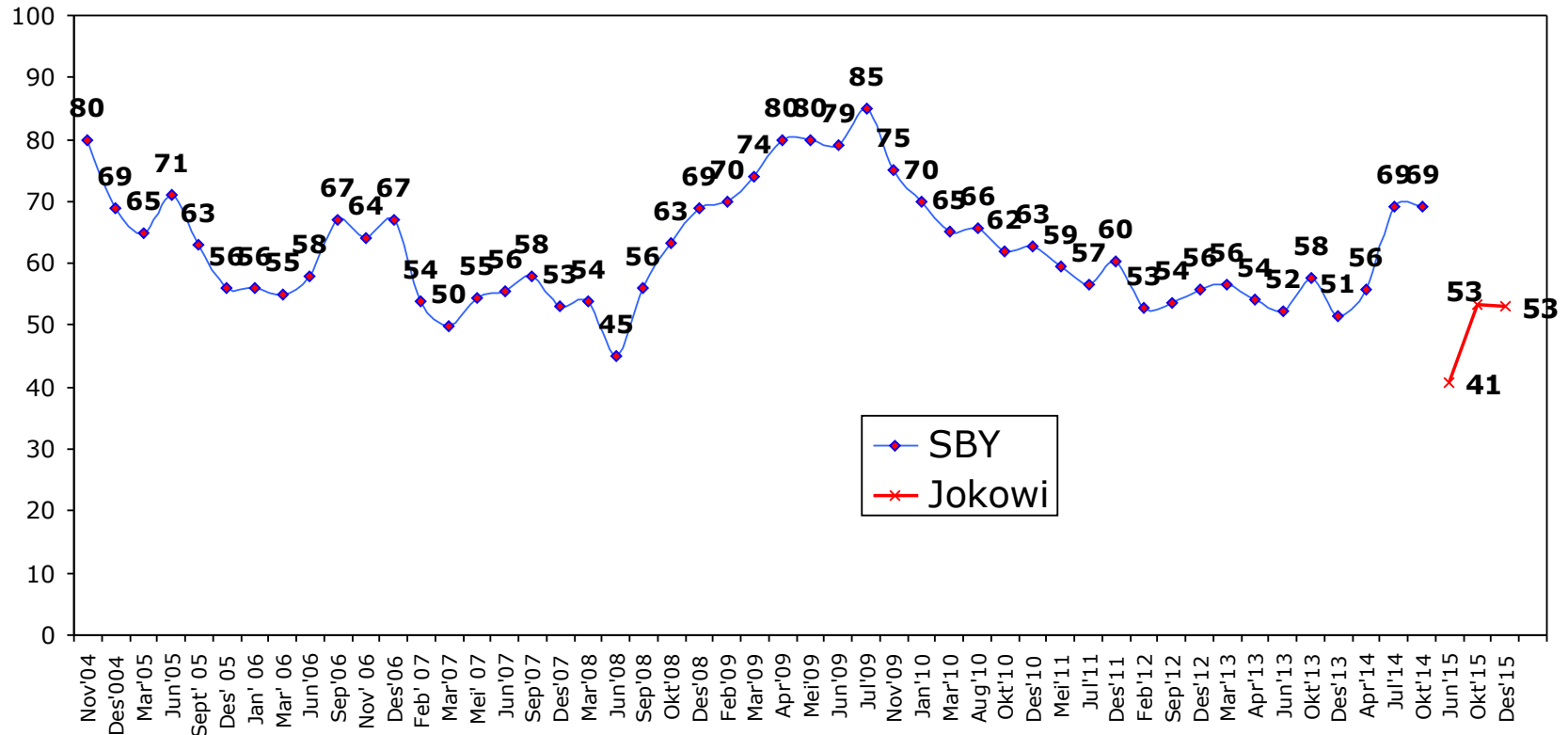

Keyakinan atas Kemampuan Jokowi untuk Memimpin (%)

Seberapa yakin Ibu/Bapak Joko Widodo (Jokowi) mampu memimpin Indonesia ke depan menjadi lebih baik dari sekarang? ... (%)

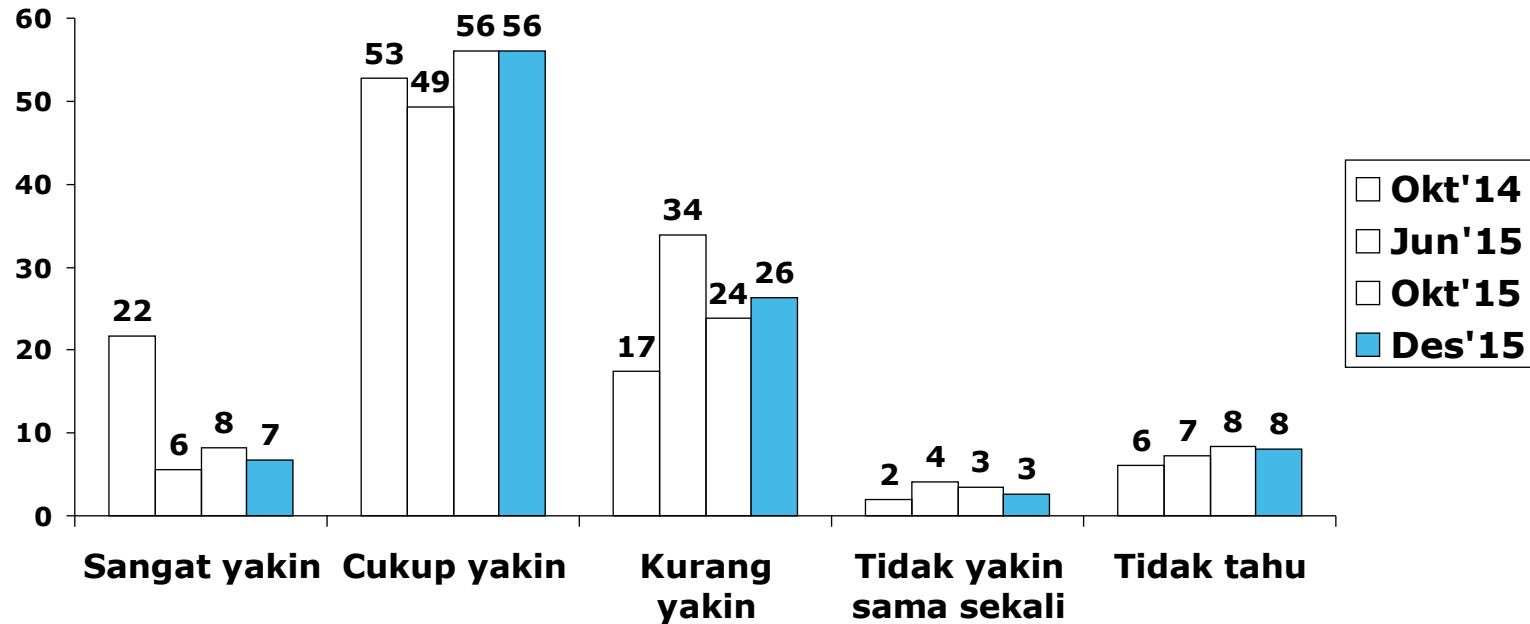

Trend Keyakinan akan Kemampuan Jokowi (% Yakin)

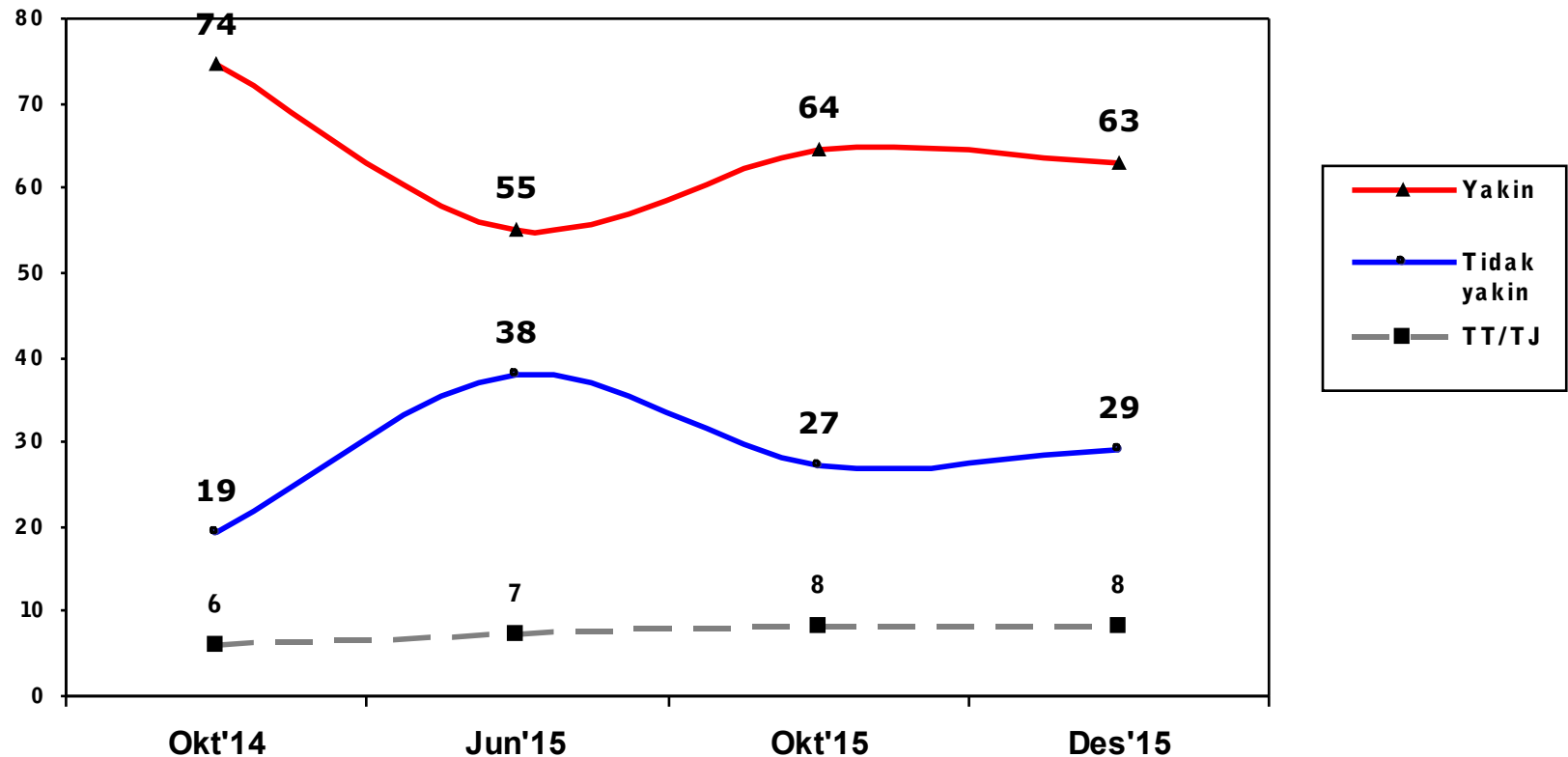

Temuan

- ▶ Di akhir tahun 2015, mayoritas warga sangat atau cukup puas dengan kinerja presiden Jokowi. Dibanding enam bulan lalu, ada kenaikan signifikan.
- ▶ Di samping itu tingkat kepercayaan pada Presiden Jokowi mampu memimpin bangsa ini tetap tinggi. Umumnya warga optimis dengan kemampuan Jokowi memimpin. Ini modal psiko-politik penting untuk dukungan pada kepemimpinan nasional lepas dari banyak masalah yang dihadapi bangsa ini. Ini modal politik untuk membuat Presiden Jokowi lebih presidensial ke depan.

KINERJA KABINET

Kinerja Menteri secara Umum

Secara umum, apakah sejauh ini Ibu/Bapak sangat puas, cukup puas, kurang puas, atau tidak puas sama sekali dengan KERJA PARA MENTERI dalam membantu Presiden Jokowi dan Wakil Presiden M. Jusuf Kalla menyelesaikan berbagai masalah? ... (%)

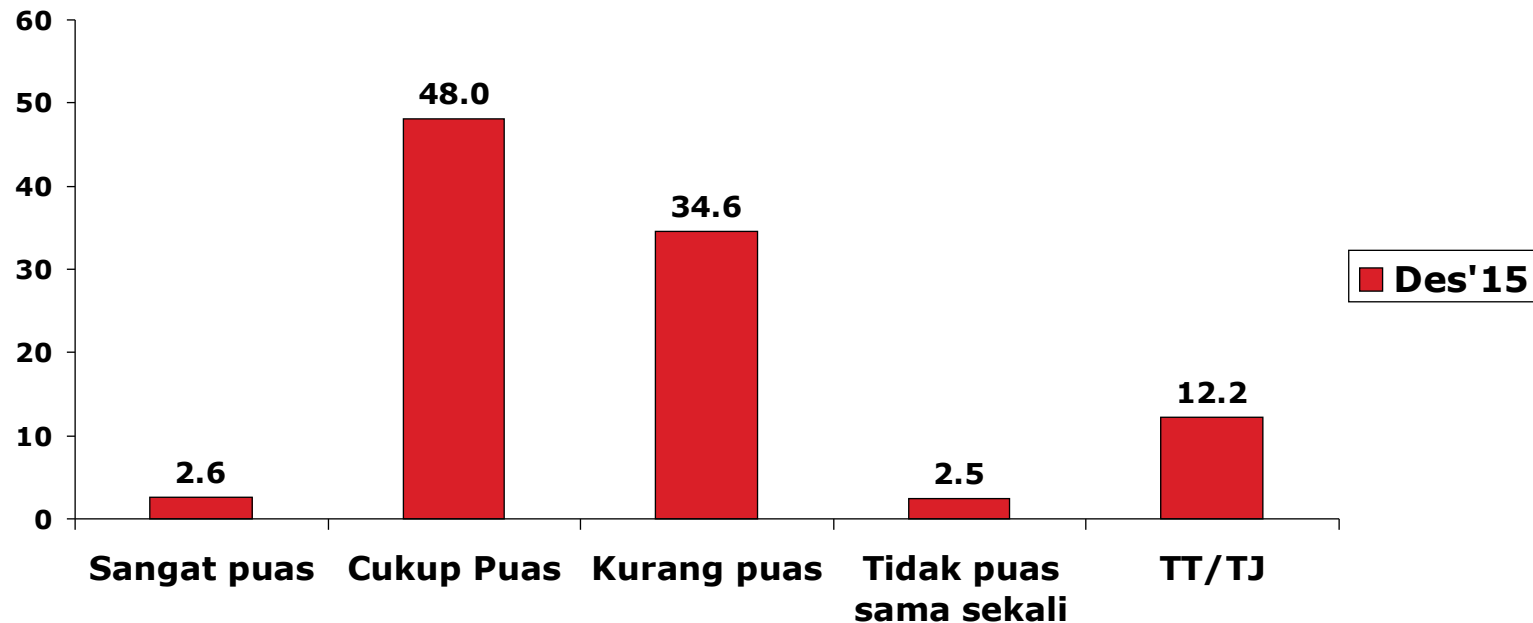

Temuan

- ▶ Sementara itu penilaian pada kinerja kabinet secara umum hampir terbelah. Sebagian besar (51%) merasa puas, sisanya kurang puas atau tidak punya pendapat.
- ▶ Dengan kata lain, tingkat ketidakpuasan masyarakat terhadap kinerja kabinet masih tinggi. Presiden perlu melakukan upaya untuk meningkatkan kinerja para menterinya.
- ▶ Dengan kepercayaan publik yang tinggi pada presiden ia bisa dan didukung rakyat untuk mengganti anggota kabinetnya yang ia nilai kurang *perform*.

KOALISI PEMERINTAHAN JOKOWI

Jokowi Pimpin Koalisi Baru

Menurut Ibu/Bapak, apakah sebaiknya Jokowi memimpin sendiri koalisi partai? ... (%)

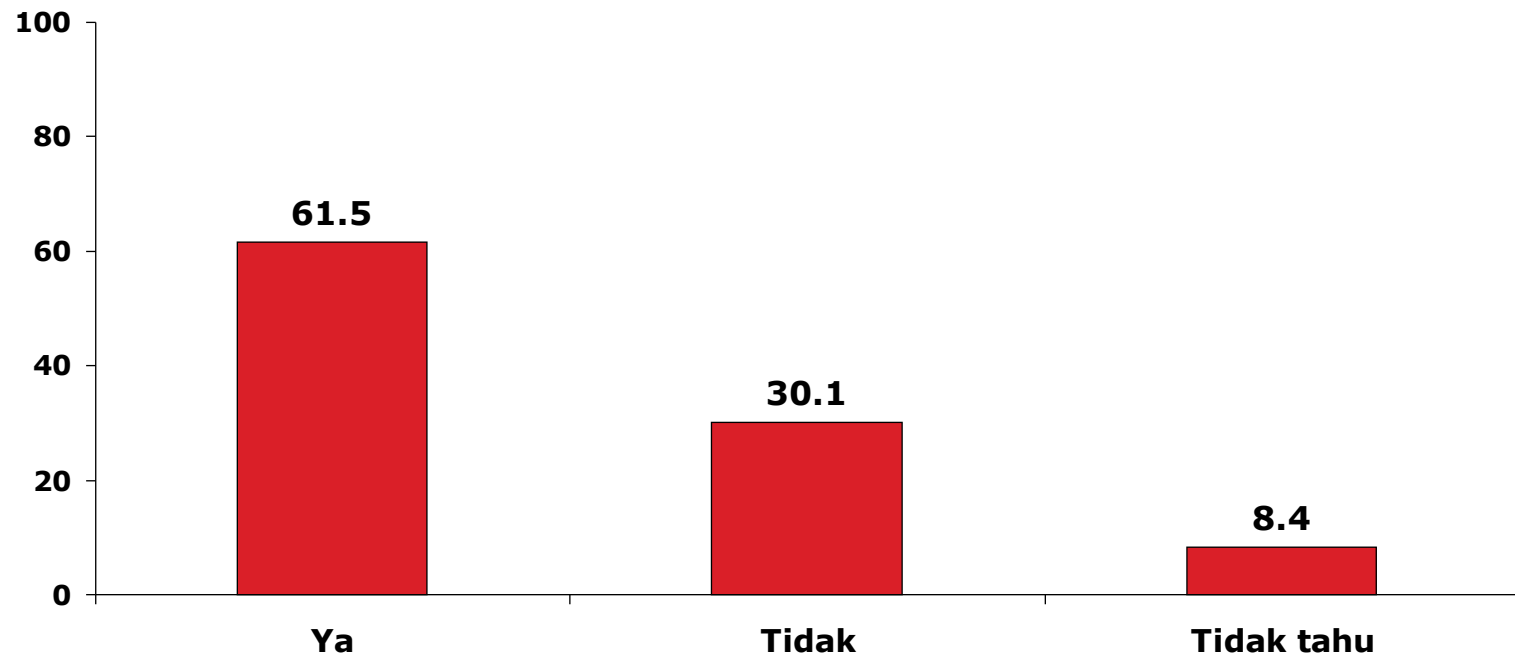

Jokowi Bentuk SetGab

Menurut Ibu/Bapak, apakah perlu dibuat semacam Sekretariat Gabungan atau Bersama partai-partai koalisi pendukung pemerintahan Jokowi tersebut? ... (%)

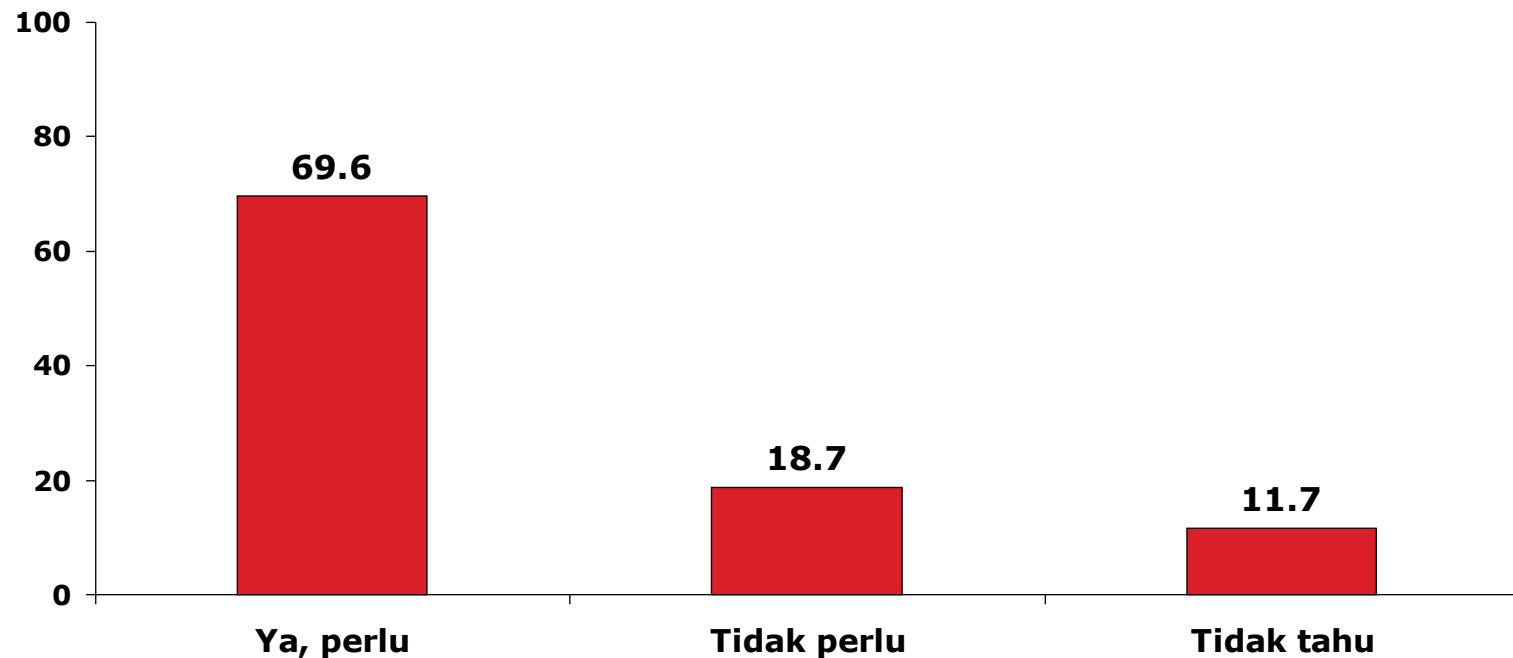

Temuan

- ▶ Warga menghendaki agar Jokowi sendiri yang memimpin koalisi partai. Dan perlu sekretariat gabungan partai koalisi pendukung Jokowi yang dipimpin langsung Jokowi. Ini akan membuat Jokowi lebih presidensial.
- ▶ Selama ini Jokowi dinilai tidak mudah berperilaku lebih presidensial karena hambatan-hambatan dari partai politik pendukungnya.
- ▶ Hambatan-hambatan politik itu dalam jangka menengah bisa berakibat negatif terhadap kinerja presiden, dan akhirnya terhadap dukungan politik massa terhadapnya kalau dilihat dari kepentingan pilpres 2019 nanti.

PILIHAN PRESIDEN

Top of Mind: Yang Dipilih sebagai Presiden bila Pemilihan Sekarang

Pemilihan Presiden 2019 masih sekitar 4 tahun lagi. Tapi bila pemilihan Presiden diadakan sekarang ini, siapa yang akan Ibu/Bapak pilih? ... %

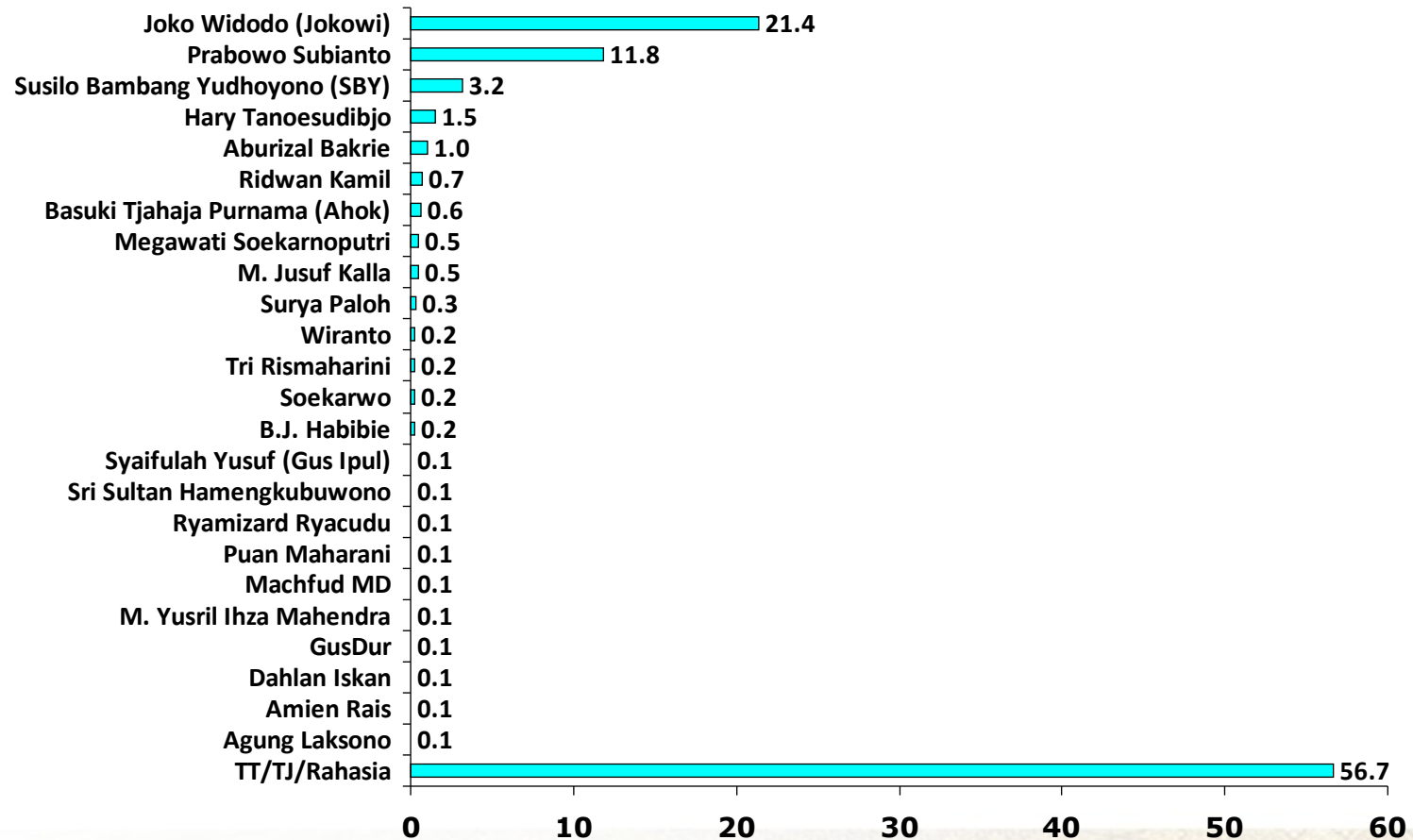

Tren Pilihan Presiden (*Top of Mind*)

Pemilihan Presiden 2019 masih sekitar 4 tahun lagi. Tapi bila pemilihan Presiden diadakan sekarang ini, siapa yang akan Ibu/Bapak pilih? ...(%)

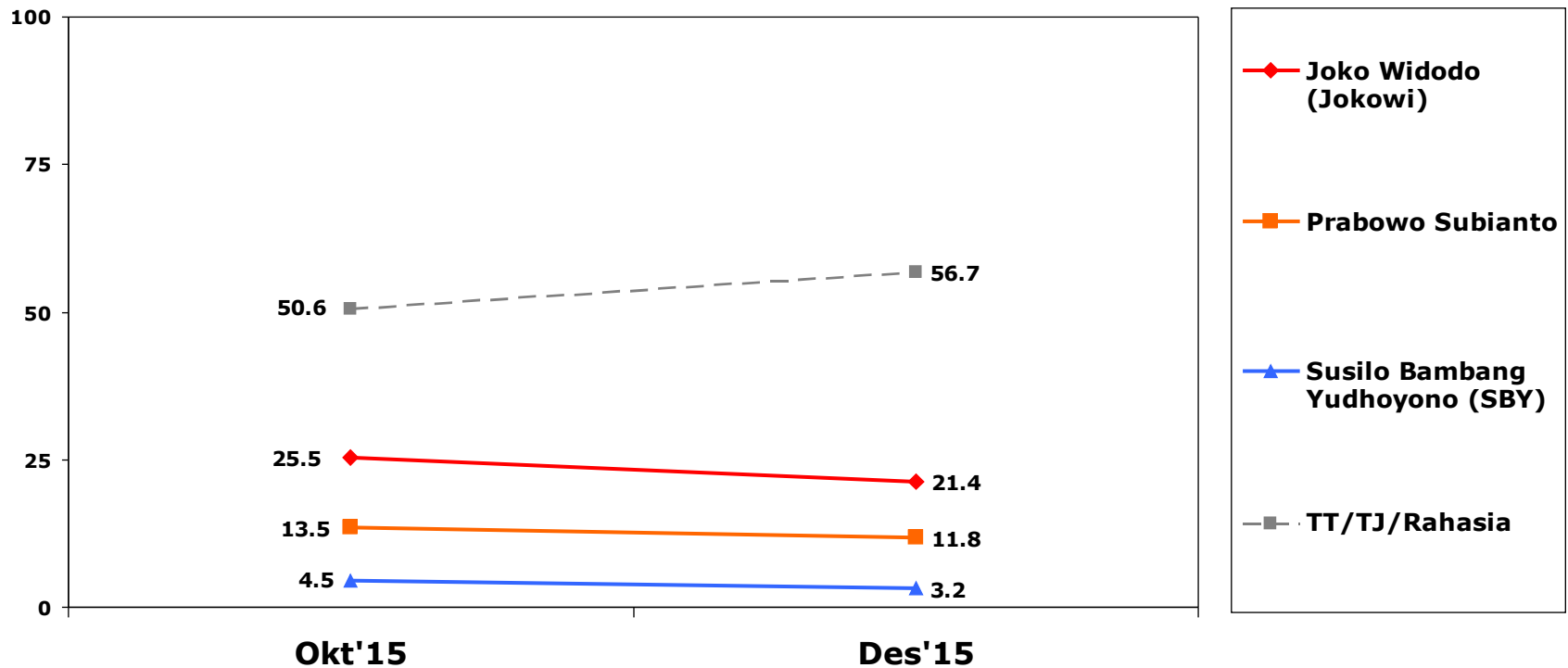

Semi Terbuka: Yang dipilih sebagai presiden bila pemilihan sekarang

Siapa yang akan Ibu/Bapak pilih jadi presiden sekarang ini jika nama-nama berikut maju sebagai calon presiden?

(INTERVIEWER: kocok kartu drop card (37 kartu). Tunjukan satu-satu secara acak hingga semua kartu terbaca sekaligus oleh responden. Bila responden tak bisa baca, bantu bacakan)

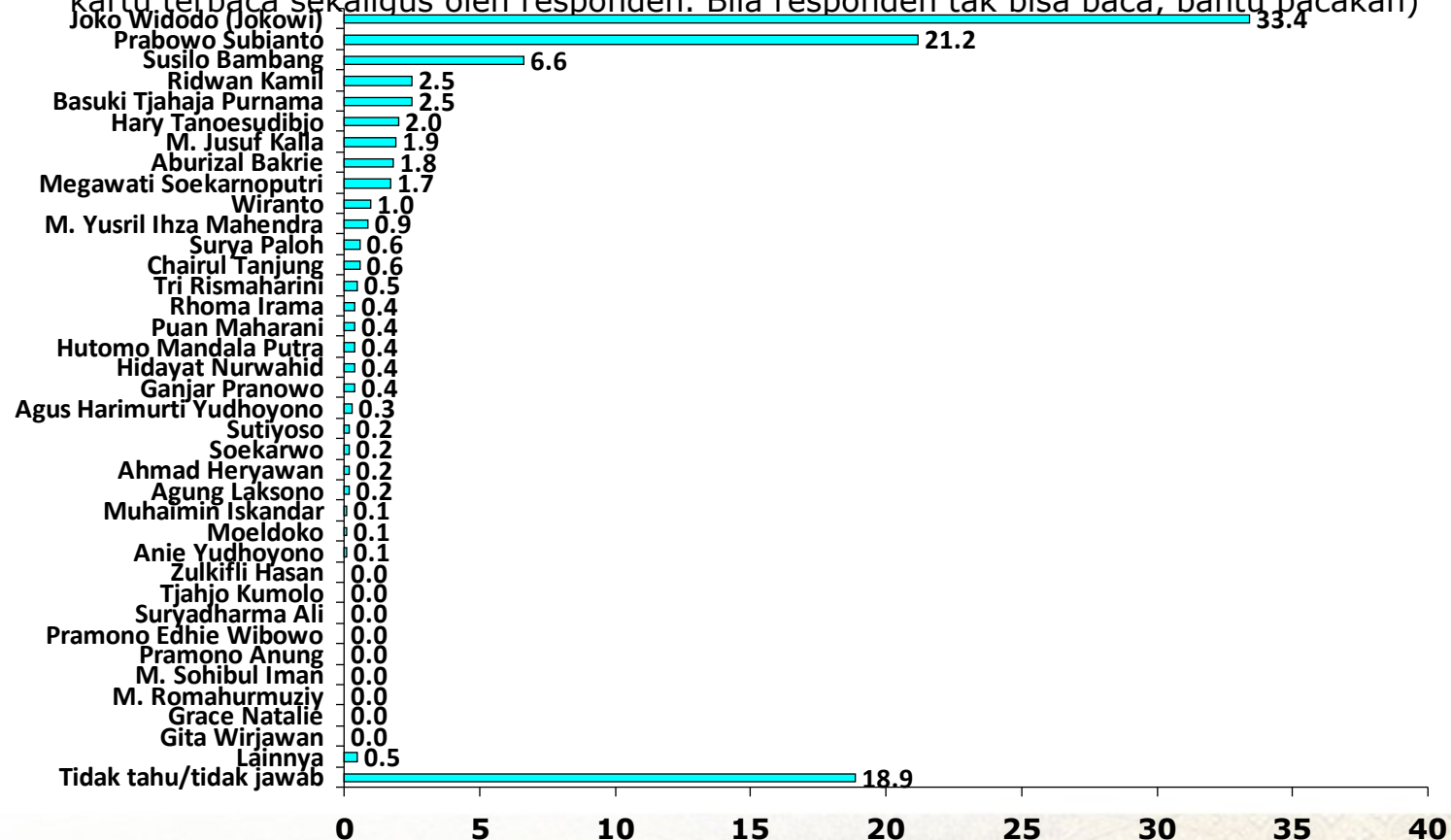

Tren Pilihan Presiden (Semi Terbuka)

Siapa yang akan Ibu/Bapak pilih jadi presiden sekarang ini jika nama-nama berikut maju sebagai calon presiden? ...(%)

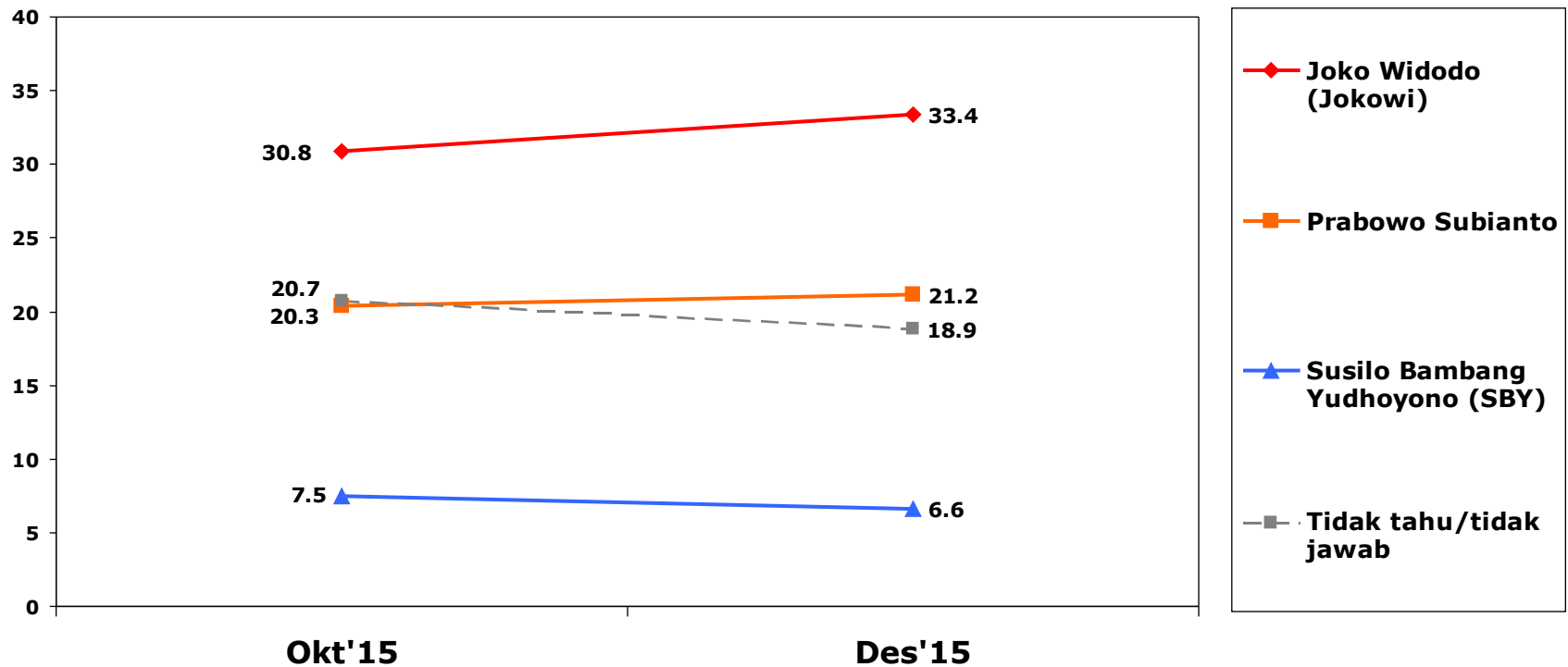

Temuan

- ▶ Belum ada tokoh alternatif di mata warga. Presiden Jokowi masih paling banyak mendapat dukungan, kemudian Prabowo.
- ▶ Pilpres 2014 masih berbekas. Masyarakat masih terbelah.
- ▶ Namun demikian gap Jokowi dan Prabowo sekarang dibanding hasil Pilpres 2014 membesar (sekitar 5% ke 12%).
- ▶ Karena Pilpres 2019 masih cukup jauh, tokoh yang paling dikenal karena baru saja bersaing biasanya paling berpeluang didukung.
- ▶ Tokoh lain akan muncul ketika Pilpres mendekat, dan terutama bila kinerja incumbent (petahana) kurang memenuhi harapan mayoritas warga, kalau presiden Jokowi ternyata nanti kurang presidensial.

KESIMPULAN

KESIMPULAN

- ▶ Secara umum, warga menilai bahwa bangsa ini sedang berjalan ke arah yang benar (72%). Sentimen positif ini tertinggi dalam 5 tahun terakhir. Ini merupakan modal politik massa yang sangat penting dan menunjukkan bahwa keberadaan bangsa ini *legitimate*.
- ▶ Sistem pemerintahan yang dianut untuk mewujudkan arah bangsa itu adalah demokrasi. Warga umumnya menilai positif sistem ini dan kinerjanya sejauh ini.
- ▶ Sentimen positif terhadap demokrasi ini akan membuat sistem pemerintahan stabil meskipun banyak didera oleh berbagai masalah, dan modal dasar untuk presiden menjadi lebih presidential.

LANJUTAN...

- ▶ Masalah paling mendesak yang berkaitan dengan kepentingan warga pada umumnya, di manapun, terkait dengan masalah ekonomi.
- ▶ Di akhir tahun 2015 ini, evaluasi warga terhadap kondisi ekonomi rumah tangga dan nasional ini positif. Yang menyatakan kondisi ekonomi sekarang lebih baik dibanding tahun lalu lebih banyak dari yang mengatakan lebih buruk.
- ▶ Sentimen atas kondisi ekonomi nasional dan rumah tangga ini sangat terkait dengan inflasi yang secara reguler dirilis BPS: Inflasi naik, sentimen negatif naik; inflasi turun, sentimen negatif turun.

LANJUTAN...

- ▶ Secara lebih khusus, masalah mendesak yang masih negatif di akhir tahun 2015 ini adalah harga-harga kebutuhan pokok, pengangguran, dan lapangan kerja. Juga masalah pemerataan pendapatan.
- ▶ Yang positif adalah masalah kesehatan, pendidikan, dan pembangunan jalan-jalan raya.
- ▶ Lepas dari semua itu, warga umumnya optimis dengan ekonomi rumah tangga dan nasional ke depan. Ini modal psikologis penting.

LANJUTAN...

- ▶ Sementara itu kondisi politik pada akhir 2015 secara umum dinilai “sedang”, tidak baik ataupun tidak buruk. Tapi dibanding 3 bulan lalu, jumlah warga yang menilai kondisi politik sekarang baik lebih banyak. Ada perbaikan.
- ▶ Kondisi keamanan secara umum dinilai baik. Namun secara spesifik, warga yang merasa sekarang, dibanding tahun lalu, kurang aman dari ancaman teroris lebih banyak dibanding yang menyatakan sebaliknya.

LANJUTAN...

- ▶ Kondisi penegakan hukum secara umum juga dirasakan baik. Tapi secara lebih khusus mayoritas warga merasakan sekarang korupsi lebih banyak dibanding tahun lalu.

LANJUTAN...

- ▶ Dari yang mengikuti isu revisi UU KPK mayoritas percaya bahwa revisi itu akan memperlemah KPK.
- ▶ Secara lebih khusus umumnya warga yang *aware* dengan isu revisi UU KPK tak setuju dengan upaya penghapusan wewenang penyadapan dan penindakan yang dimiliki KPK selama ini.

LANJUTAN...

- ▶ Secara umum warga percaya pada lembaga-lembaga negara. Ini modal penting untuk stabilitas politik.
- ▶ Namun demikian, yang paling dipercaya adalah TNI, Presiden, dan KPK.
- ▶ Di satu sisi, warga tak setuju dengan revisi UU KPK bila revisi itu menghilangkan wewenang KPK untuk penindakan, dan di sisi yang lain warga lebih percaya pada KPK dibanding lembaga-lembaga penegak hukum lain seperti polisi, jaksa, dan pengadilan, maka wewenang KPK sekarang minimal harus dipertahankan, kalau tidak bisa lebih diperkuat.

LANJUTAN...

- ▶ Di akhir tahun 2015, mayoritas warga sangat atau cukup puas dengan kinerja presiden Jokowi. Dibanding enam bulan lalu, ada kenaikan signifikan.
- ▶ Di samping itu tingkat kepercayaan pada Presiden Jokowi mampu memimpin bangsa ini tetap tinggi. Umumnya warga optimis dengan kemampuan Jokowi memimpin. Ini modal psiko-politik penting untuk dukungan pada kepemimpinan nasional lepas dari banyak masalah yang dihadapi bangsa ini.

LANJUTAN...

- ▶ Sementara itu penilaian pada kinerja kabinet secara umum hampir terbelah. Sebagian besar (51%) merasa puas, sisanya kurang puas atau tidak punya pendapat. Dengan kata lain, masyarakat yang tidak puas atau tidak tahu dengan kinerja kabinet masih tinggi jumlahnya. Ini mengindikasikan perlunya presiden meningkatkan kinerja menteri-menterinya di tahun 2016 dan tahun-tahun berikutnya.

LANJUTAN...

- ▶ Mayoritas warga menghendaki Jokowi memimpin sendiri koalisinya. Mayoritas warga juga menganggap perlunya sekretariat gabungan/bersama untuk koalisi. Ini menunjukkan keinginan warga agar Jokowi makin mandiri dalam memimpin sekaligus menyadari perlunya stabilitas dukungan politik di legislatif.
- ▶ Ini bisa difahami karena Jokowi bukan pimpinan partai langsung. Beda dengan SBY sebelumnya.
- ▶ Jokowi juga belum mendapat dukungan mayoritas di parlemen.
- ▶ Menambah anggota koalisi hingga menjadi kekuatan mayoritas di DPR diperlukan.

LANJUTAN...

- ▶ Namun demikian strategi Jokowi sejauh ini sudah tepat untuk membuat keseimbangan antara perlunya dukungan partai dan keharusan anggota kabinet yang *capable* dan *credible*: meminta partai menyerahkan orang-orangnya untuk jadi anggota kabinet, tapi kemudian cepat dievaluasi kinerjanya.
- ▶ Jokowi telah melakukan reshuffle tiga menko yang diajukan partai dan tokoh lainnya karena terbukti kinerjanya kurang baik. Partai tak berdaya dihadapkan dengan strategi Jokowi ini.
- ▶ Di samping itu Jokowi juga membaca aspirasi warga: anggota atau calon anggota kabinetnya yang mendapat perlawanan dari publik tidak Jokowi pilih, misalnya untuk kasus Budi Gunawan untuk posisi Kapolri.
- ▶ Jokowi terbukti bisa presidensial dengan strateginya itu.

LANJUTAN...

- ▶ Sejauh ini belum ada tokoh alternatif di mata warga bila pemilihan presiden diadakan sekarang. Presiden Jokowi masih paling banyak mendapat dukungan, kemudian Prabowo.
- ▶ Karena Pilpres 2019 masih cukup jauh, tokoh yang paling dikenal karena baru saja bersaing biasanya paling berpeluang didukung.
- ▶ Tokoh lain akan muncul ketika Pilpres mendekati, dan terutama bila kinerja *incumbent* kurang memenuhi harapan mayoritas warga.
- ▶ Jokowi harus lebih presidensial sekarang dan ke depan untuk kembali mendapat dukungan politik luas dari warga, dan prasyarat-prasyarat untuk itu sudah ada.

TERIMA KASIH