

# **TREN ELEKTABILITAS CAPRES PADA PEMILIH KRITIS**

**Update Temuan Survei Telepon Nasional:  
2 – 5 Mei 2023**

Jl. Cik Ditiro II No.3, RT.1/RW.2, Gondangdia,  
Kec. Menteng, Kota Jakarta Pusat, DKI Jakarta 10350  
+62-21-21234444 | [kontak@saifulmujani.com](mailto:kontak@saifulmujani.com) | [www.saifulmujani.com/](http://www.saifulmujani.com/)

# Latar Belakang

- Pemilihan Presiden tinggal sekitar 9 bulan lagi (Februari 2024).
- Dari berbagai hasil survei, sejauh ini ada 3 nama yang mendapat dukungan paling signifikan dari pemilih: Ganjar Pranowo, Prabowo Subianto, dan Anies Baswedan.
- Bagaimana perkembangan dukungan pemilih terhadap tiga nama tokoh tersebut?

# Latar Belakang

- Salah satu kelompok pemilih yang penting jadi perhatian adalah pemilih kritis. Pemilih kritis pada umumnya tidak mudah goyah atau dipengaruhi, dan sebaliknya bisa mempengaruhi pemilih lain.
- Pemilih yang memiliki telepon/cellphone merupakan indikasi kelompok pemilih kritis. Mereka cenderung punya kesempatan lebih besar untuk mendapat informasi sosial-politik dibanding yang tidak punya telepon/cellphone, dan karena itu kritis dalam menilai berbagai persoalan.
- Bagaimana dukungan kelompok pemilih kritis kepada calon-calon presiden?
- Untuk menjawab pertanyaan tersebut SMRC melakukan serangkaian survei nasional lewat telepon yang diupdate terakhir pada 2–5 Mei 2023. Target populasi survei ini adalah warga negara Indonesia yang berusia 17 tahun ke atas atau sudah menikah dan memiliki telepon/cellphone, sekitar 80% dari total populasi nasional.

# Metodologi Survei Telepon

- Pemilihan sampel dilakukan melalui metode random digit dialing (RDD). RDD adalah teknik memilih sampel melalui proses pembangkitan nomor telepon secara acak.
- Dengan teknik RDD sampel sebanyak 925 responden dipilih melalui proses pembangkitan nomor telepon secara acak, validasi, dan screening. Margin of error survei diperkirakan  $\pm 3.3\%$  pada tingkat kepercayaan 95%, asumsi simple random sampling.
- Wawancara dengan responden dilakukan lewat telepon oleh pewawancara yang dilatih.
- Survei terakhir dilakukan pada 2 – 5 Mei 2023.

# Proses random digit dialing

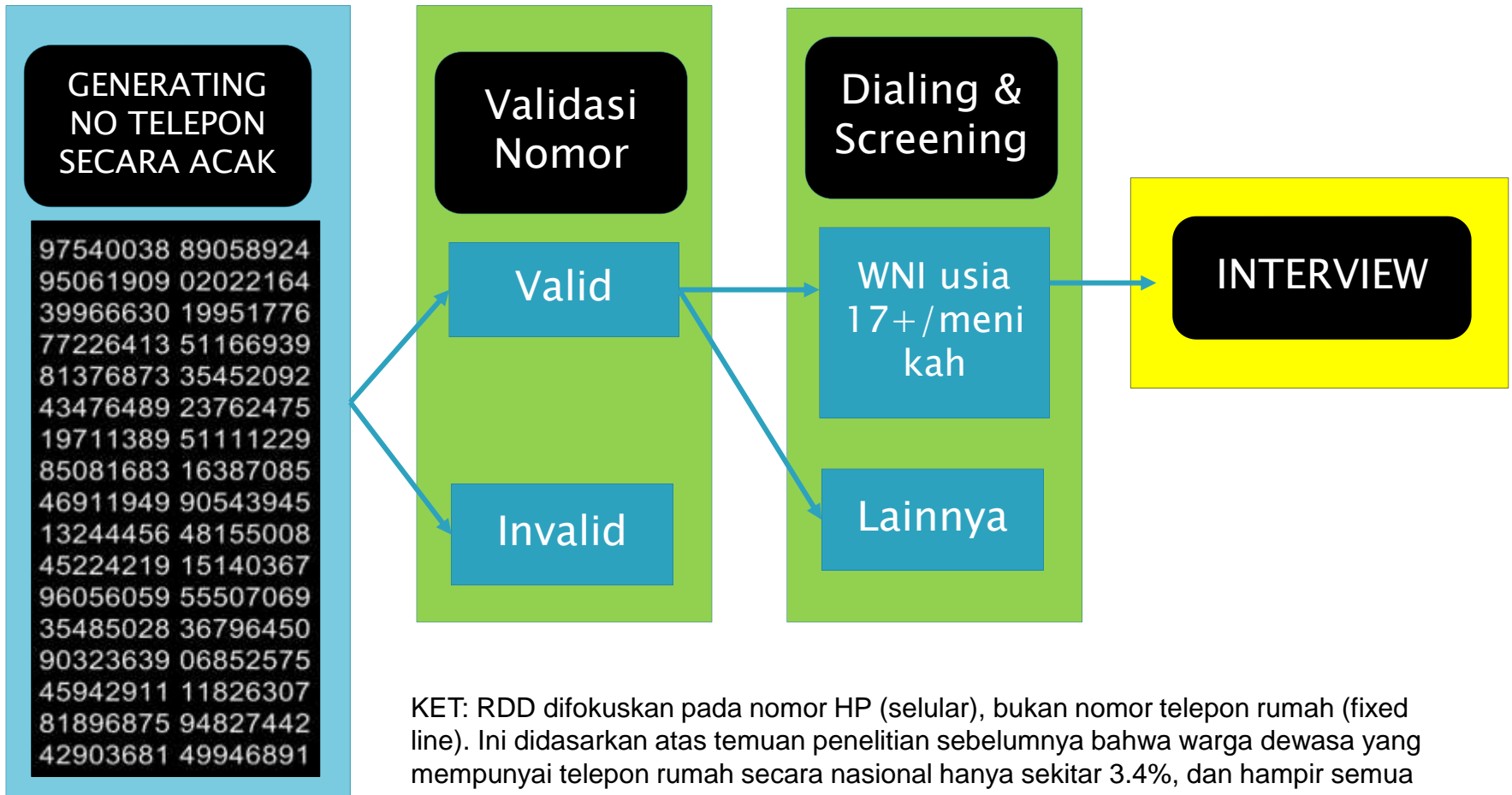

# Response Rate

## Random Digit Dialing

Total nomor telepon yang dikontak (dialed) [A]	Total pemilik telepon yang mengaku WNI usia 17+ / menikah [B]	Jumlah Responden yang berhasil diwawancarai [C]
18,343	2, 098	925

# Margin of Error

- Dengan sampel 925 responden, margin of error survei diperkirakan +/-3.3% pada tingkat kepercayaan 95%, asumsi simple random sampling.
- Margin of error (moe) dalam laporan ini merupakan perkiraan simpangan statistik proporsi dari nilai yang sebenarnya untuk kondisi statistik proporsi ( $\hat{p}$ ) dengan *standard error* maksimum (yakni ketika  $\hat{p} = 50\%$ ) pada tingkat kepercayaan 95% dan asumsi simple random sampling.
- Moe tersebut berguna untuk interpretasi hasil sebagai berikut:
  - Moe secara nasional diperkirakan +/-3.3%. Artinya bila estimasi suatu proporsi secara nasional bernilai 50% maka nilai yang sebenarnya diperkirakan  $50\% \pm 3.3\%$  (46.7% - 53.3%) pada tingkat kepercayaan 95%.
- Moe pada dasarnya tidak bersifat unik, karena ia merupakan fungsi dari proporsi  $\hat{p}$  dan ukuran sampel  $n$ . Moe terbesar adalah ketika  $\hat{p} = 50\%$ . Semakin jauh  $\hat{p}$  dari 50% ( $\hat{p}$  mendekati 0 atau mendekati 100%), semakin kecil moe-nya. Maka moe untuk masing-masing proporsi harus dihitung sendiri-sendiri.
- Namun demikian, karena moe yang dinyatakan dalam laporan ini merupakan moe terbesar, maka moe tersebut dapat digunakan sebagai acuan untuk interpretasi hasil. Misalkan secara nasional diperkirakan 52% warga setuju terhadap suatu isu sedangkan 48% tidak setuju, maka dapat diperkirakan bahwa proporsi yang setuju dan tidak setuju tersebut tidak berbeda signifikan karena selisihnya ( $52\% - 48\% = 4\%$ ) kurang dari  $2 \times moe$ , yakni kurang dari 6.6% ( $= 2 \times 3.3\%$ ). Sedangkan bila yang setuju 60% dan tidak setuju 40% (selisih 20%), maka perbedaan tersebut signifikan.

# Validasi Sampel dan Pembobotan Data

- Untuk mendapatkan sampel yang proporsional dari responden yang memiliki telepon tersebut terhadap karakteristik populasi dilakukan pembobotan terhadap sampel terpilih.
- Sampel hasil survei divalidasi dengan membandingkan komposisi demografi sampel dan populasi hasil sensus BPS. Demografi tersebut meliputi, provinsi, gender, desa-kota, umur, etnis, dan agama.
- Bila ada perbedaan signifikan antara demografi sampel dan populasi, maka dilakukan pembobotan data sedemikian rupa sehingga komposisi demografi sampel menjadi proporsional terhadap populasi.



# PROFIL RESPONDEN

# Profil Demografi Sampel Dibanding Populasi

KATEGORI	POPULASI	SAMPEL ASLI	SAMPEL DIBOBOT
<b>GENDER</b>			
Laki-Laki	50.6	64.4	50.6
Perempuan	49.4	35.6	49.4
<b>DESA-KOTA</b>			
Pedesaan	50.2	37.3	50.2
Perkotaan	49.8	62.7	49.8
<b>UMUR</b>			
<= 25 thn	22.8	32.4	22.9
26-40 thn	37.0	49.4	37.1
41-55 thn	25.0	15.0	25.0
> 55 thn	15.2	3.1	15.0
<b>PENDIDIKAN</b>			
<= SD	37.0	8.6	36.6
SLTP	18.0	10.1	18.0
SLTA	31.2	54.1	31.0
PT	13.7	26.8	13.6
TIDAK JAWAB		0.4	0.9

KATEGORI	POPULASI	SAMPEL ASLI	SAMPEL DIBOBOT
<b>AGAMA</b>			
Islam	87.5	85.9	87.5
Protestan/Katolik	9.9	11.0	9.9
Lainnya	2.6	3.0	2.5
<b>ETNIS</b>			
Jawa	40.2	38.5	40.3
Sunda	15.5	19.2	15.4
Batak	3.6	3.8	3.5
Madura	3.0	2.6	3.0
Betawi	2.9	4.2	2.9
Bugis	2.7	4.4	2.7
Minang	2.7	2.7	2.7
Lainnya	29.4	24.5	29.6

# ...Lanjutan: Perbandingan Profil Demografi

KATEGORI	POPULASI	SAMPEL ASLI	SAMPEL DIBOBOT
<b>PROVINSI</b>			
Aceh	1.8	1.8	1.8
Sumatera Utara	5.1	3.4	5.1
Sumatera Barat	1.9	2.4	1.9
Riau	2.0	2.2	2.0
Jambi	1.3	2.1	1.3
Sumatera Selatan	3.1	2.5	3.1
Bengkulu	0.7	0.5	0.7
Lampung	3.2	4.1	3.2
Kep Bangka Belitung	0.5	0.4	0.5
Kepulauan Riau	0.6	1.7	0.6
DKI Jakarta	4.1	6.2	4.1
Jawa Barat	17.4	19.2	17.4
Jawa Tengah	14.6	13.4	14.6
DI Yogyakarta	1.4	1.6	1.4
Jawa Timur	16.2	13.0	16.2
Banten	4.3	6.3	4.3
Bali	1.6	2.3	1.6

KATEGORI	POPULASI	SAMPEL ASLI	SAMPEL DIBOBOT
<b>PROVINSI</b>			
NTB	1.9	1.1	1.9
NTT	1.8	2.1	1.8
Kalimantan Barat	1.9	1.6	1.9
Kalimantan Tengah	0.9	0.9	0.9
Kalimantan Selatan	1.5	1.0	1.5
Kalimantan Timur	1.3	1.5	1.3
Kalimantan Utara	0.2	0.2	0.2
Sulawesi Utara	1.0	1.2	1.0
Sulawesi Tengah	1.0	0.9	1.0
Sulawesi Selatan	3.2	2.2	3.2
Sulawesi Tenggara	0.9	1.2	0.9
Gorontalo	0.4	0.3	0.4
Sulawesi Barat	0.5	0.5	0.5
Maluku	0.7	1.2	0.7
Maluku Utara	0.4	0.4	0.4
Papua Barat	0.4	0.1	0.4
Papua	1.9	0.6	1.9

# Pilihan Presiden

# Tertutup 3 Nama: Yang Dipilih sebagai Presiden bila Pemilihan Sekarang

Siapa yang akan Ibu/Bapak pilih sebagai Presiden sekarang ini jika hanya tiga nama berikut yang maju sebagai calon presiden? ... (%)

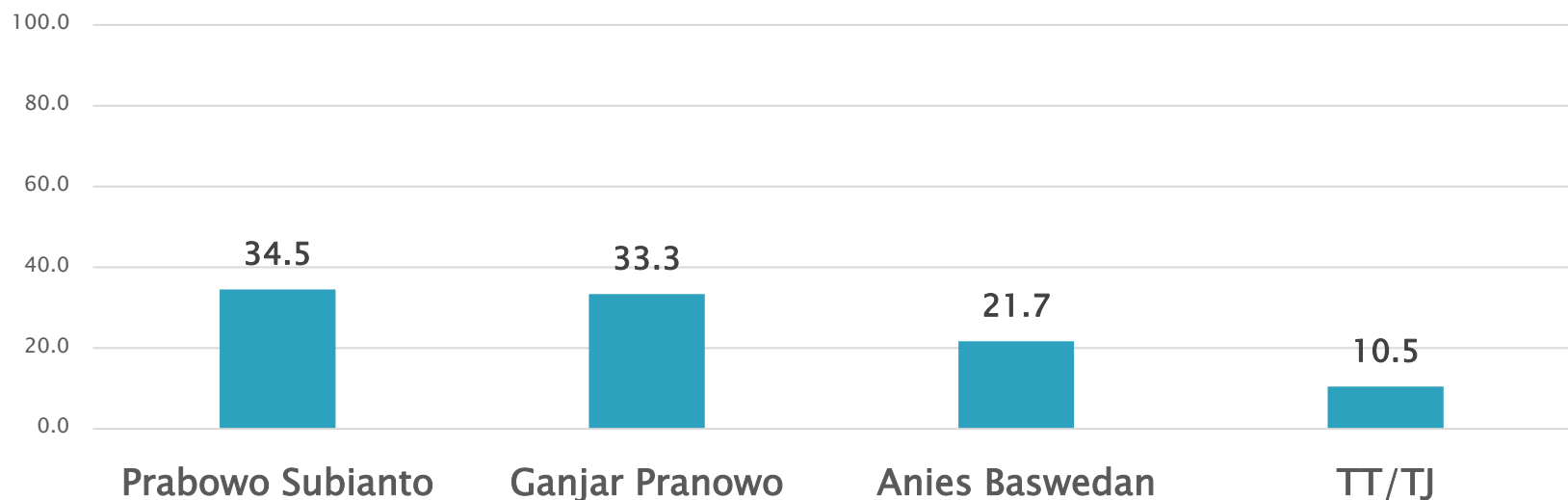

Jika pemilihan presiden diadakan ketika survei terakhir dilakukan (2-5 Mei 2023) dan hanya ada 3 nama yang bersaing (Anies vs ganjar vs Prabowo), Prabowo mendapat dukungan 34.5% dari pemilih kritis, seimbang dengan Ganjar 33.3%. Sementara Anies di urutan ketiga dengan dukungan 21.7%. Masih ada 10.5% pemilih kritis yang belum tahu calon yang mau dipilih.

# Tren Tertutup 3 Nama: Yang Dipilih sebagai Presiden bila Pemilihan Sekarang

Siapa yang akan Ibu/Bapak pilih sebagai Presiden sekarang ini jika hanya tiga nama berikut yang maju sebagai calon presiden? ... (%)

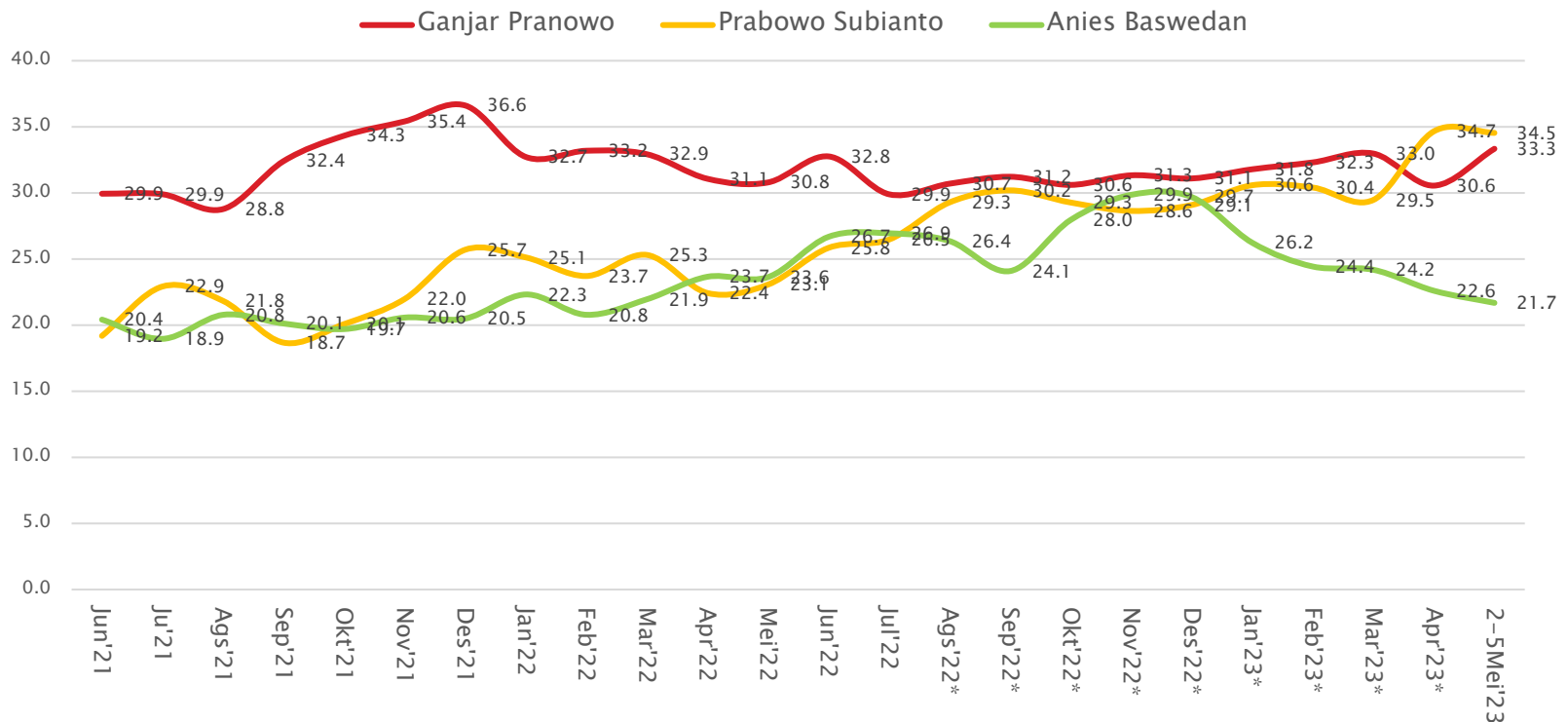

Ganjar vs Prabowo bersaing ketat. Prabowo terlihat mengambil suara Anies dalam setahun terakhir

# Tertutup 2 Nama: Yang Dipilih sebagai Presiden bila Pemilihan Sekarang (Anies vs Ganjar)

Siapa yang akan Ibu/Bapak pilih sebagai Presiden sekarang ini jika hanya dua nama berikut yang maju sebagai calon presiden? ... (%)

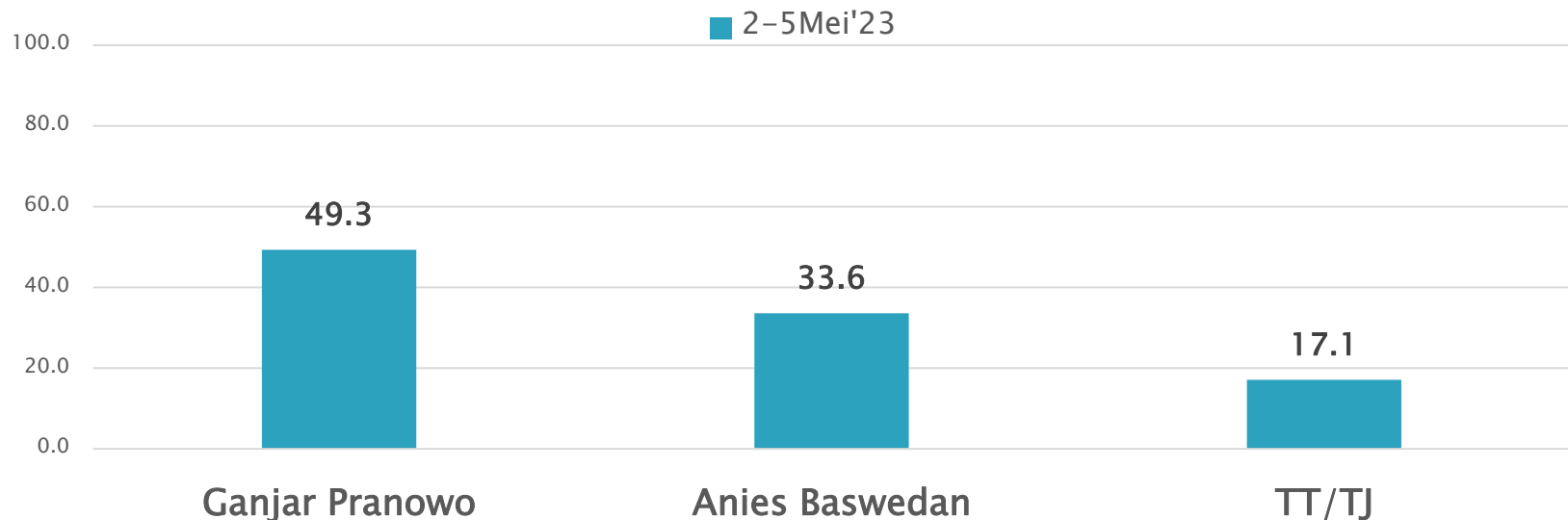

Jika yang bersaing hanya 2 nama, Anies vs Ganjar, Ganjar mendapat dukungan 49.3% dari pemilih kritis, sementara Anies 33.6%. Masih ada 17.1% yang belum tahu.

# Tren Tertutup 2 Nama: Yang Dipilih sebagai Presiden bila Pemilihan Sekarang (Anies vs Ganjar)

Siapa yang akan Ibu/Bapak pilih sebagai Presiden sekarang ini jika hanya dua nama berikut yang maju sebagai calon presiden? ... (%)

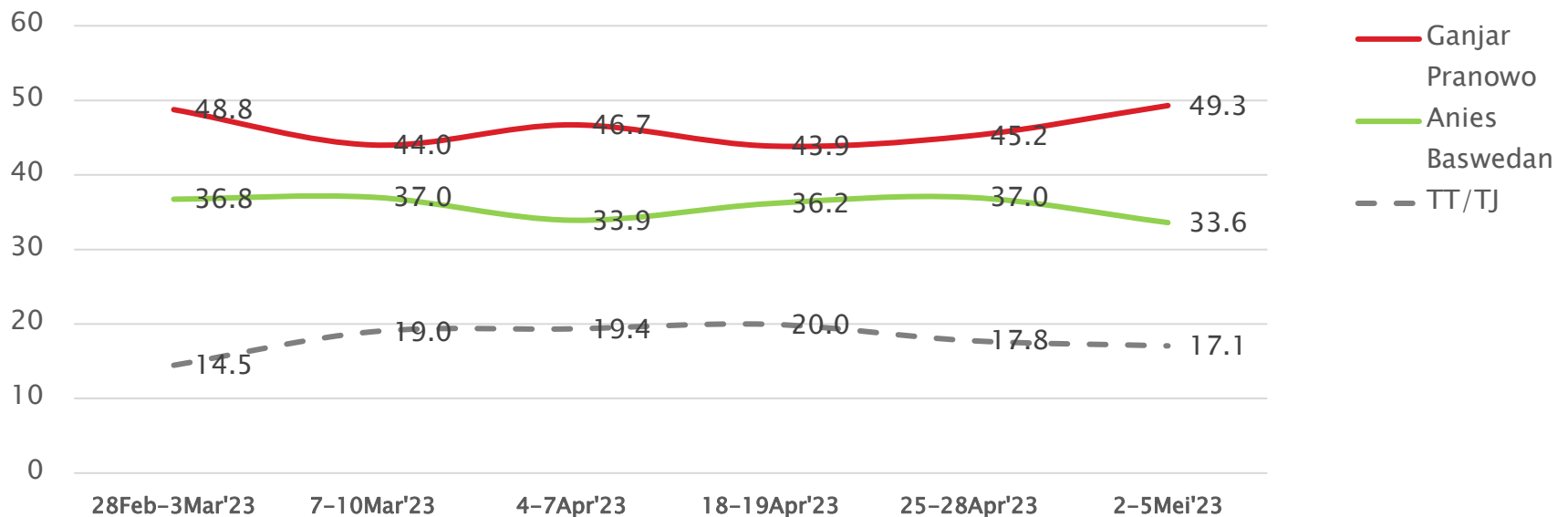

Simulasi head to head Anies vs Ganjar: dalam 2 bulan terakhir Ganjar konsisten unggul atas Anies di kelompok pemilih kritis.



# Tertutup 2 Nama: Yang Dipilih sebagai Presiden bila Pemilihan Sekarang (Anies vs Prabowo)

Siapa yang akan Ibu/Bapak pilih sebagai Presiden sekarang ini jika hanya dua nama berikut yang maju sebagai calon presiden? ... (%)

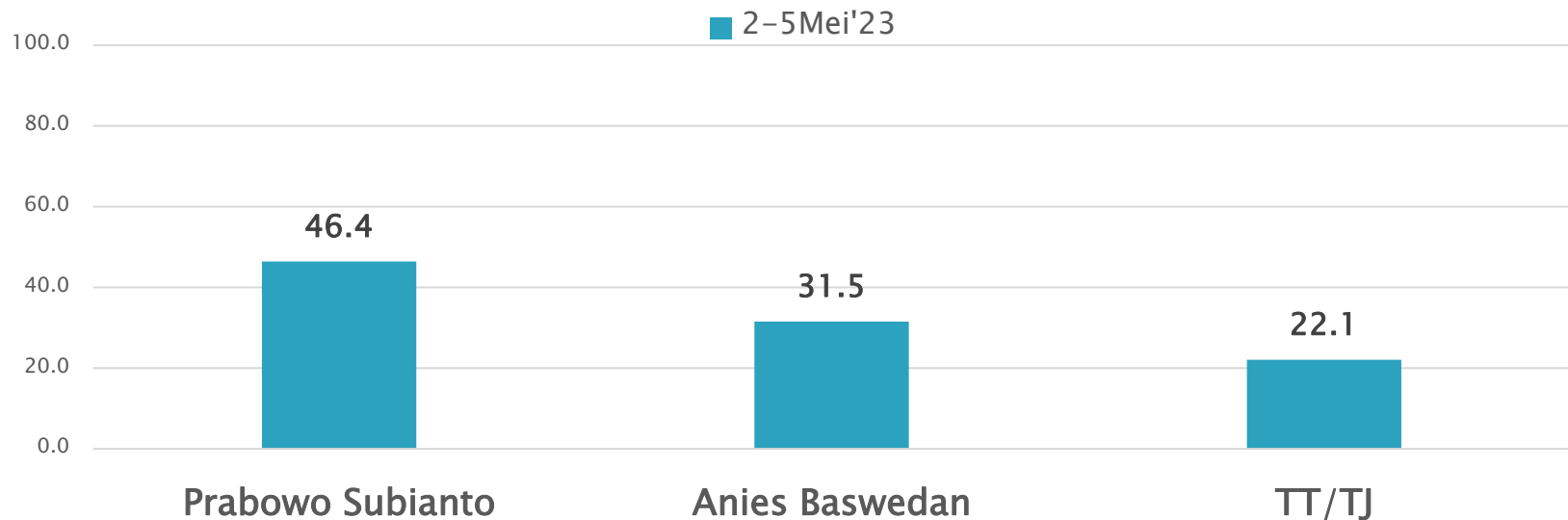

Jika yang bersaing hanya 2 nama, Anies vs Prabowo, Prabowo mendapat dukungan 46,4% dari pemilih kritis, sementara Anies 31,5%. Masih ada 22,1% yang belum tahu.

# Tren Tertutup 2 Nama: Yang Dipilih sebagai Presiden bila Pemilihan Sekarang (Anies vs Prabowo)

Siapa yang akan Ibu/Bapak pilih sebagai Presiden sekarang ini jika hanya dua nama berikut yang maju sebagai calon presiden? ... (%)

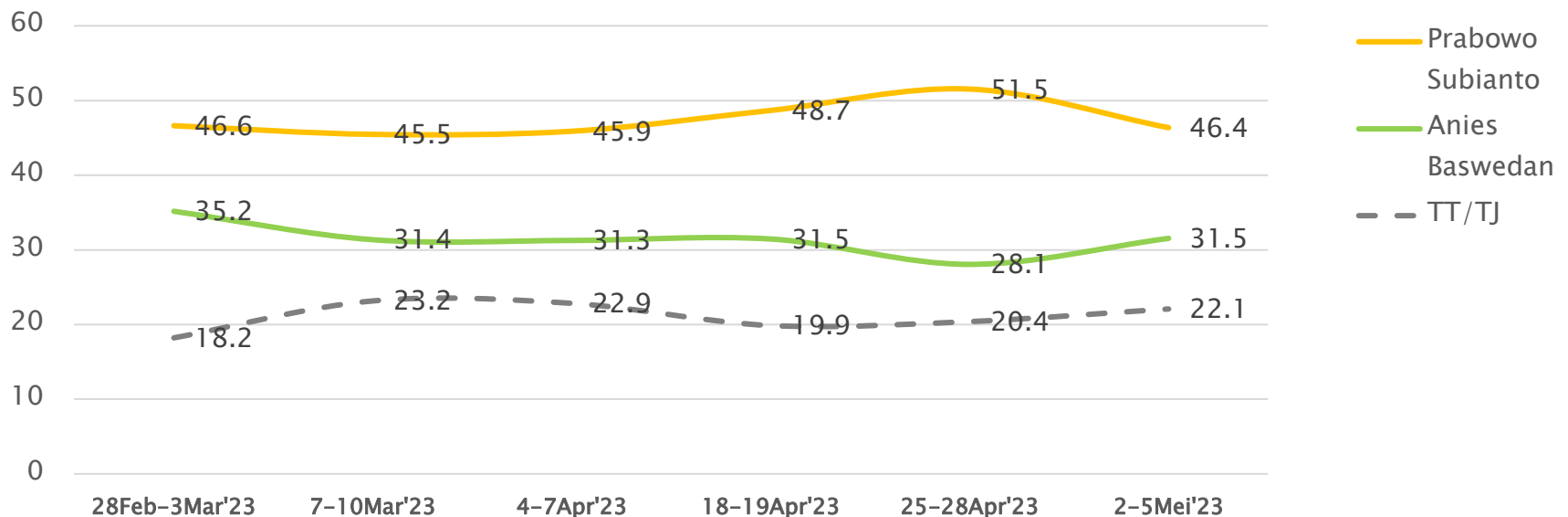

Simulasi head to head Anies vs Prabowo: dalam 2 bulan terakhir Prabowo konsisten unggul atas Anies.

# Tertutup 2 Nama: Yang Dipilih sebagai Presiden bila Pemilihan Sekarang (Ganjar vs Prabowo)

Siapa yang akan Ibu/Bapak pilih sebagai Presiden sekarang ini jika hanya dua nama berikut yang maju sebagai calon presiden? ... (%)

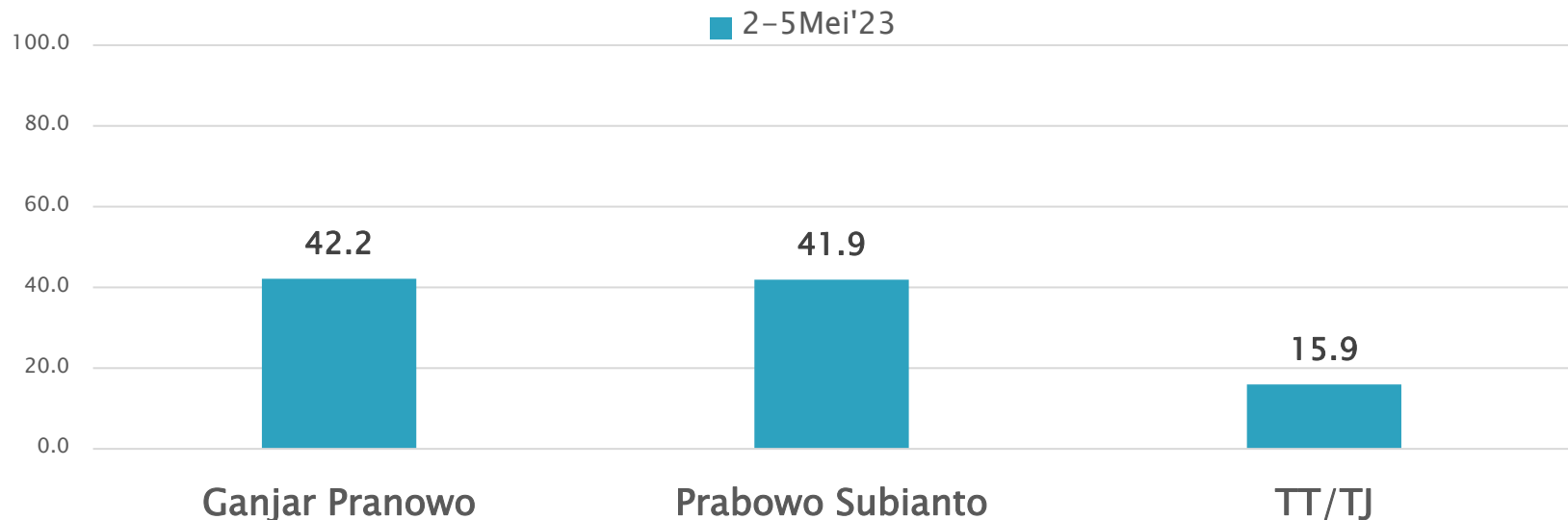

Jika hanya ada 2 calon yang bersaing, Ganjar vs Prabowo, Ganjar mendapat dukungan 42,2% dari pemilih kritis, sementara Prabowo 41,9%. Masih ada 15,9% yang belum tahu.

# Tren Tertutup 2 Nama: Yang Dipilih sebagai Presiden bila Pemilihan Sekarang (Ganjar vs Prabowo)

Siapa yang akan Ibu/Bapak pilih sebagai Presiden sekarang ini jika hanya dua nama berikut yang maju sebagai calon presiden? ... (%)

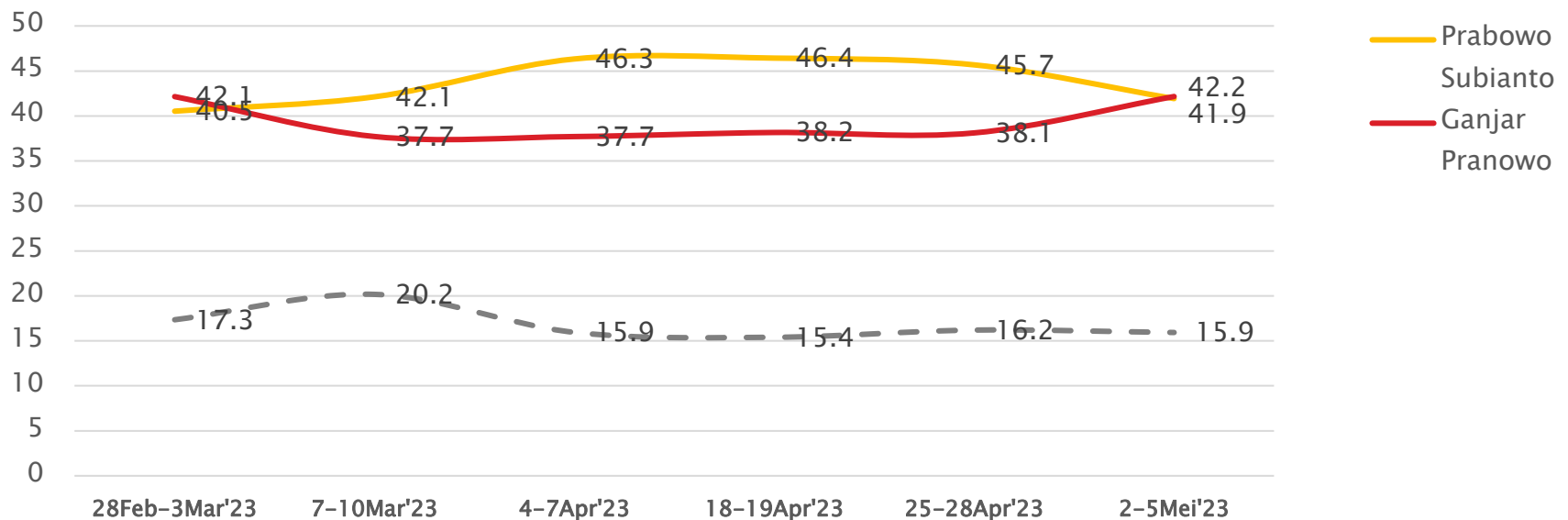

Simulasi head to head Ganjar vs Prabowo: pada Maret-April 2023 Prabowo cenderung unggul atas Ganjar, namun di survei terakhir (2-5 Mei 2023) dukungan kepada kedua calon seimbang.

# Efek Popularitas

# Tren Tahu Tokoh

Apakah Ibu/Bapak tahu atau pernah dengar nama ...? ... (%)

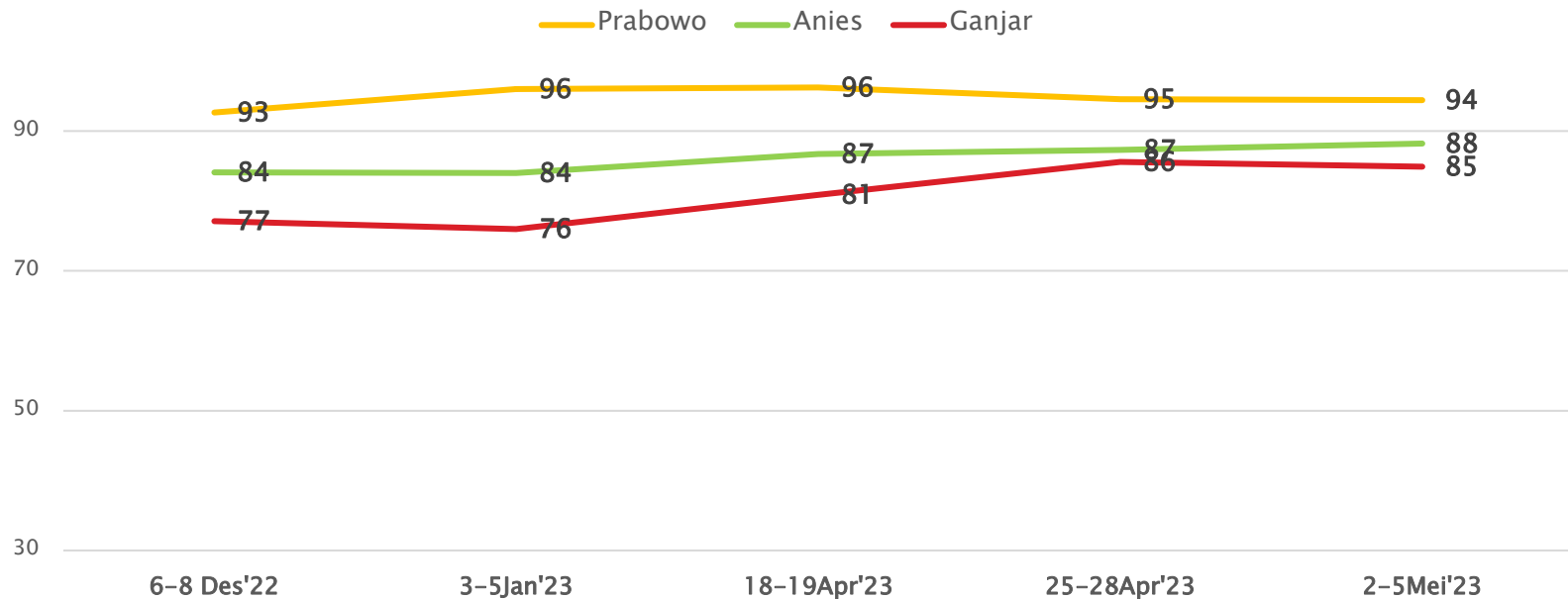

Di antara ketiga tokoh, nama Prabowo paling banyak dikenal, sekitar 94% di survei terakhir (2-5 Mei 2023), sementara yang kenal Anies 88% dan Ganjar 85%.

# Efek Popularitas: Pilihan kepada 3 Calon Presiden (Anies vs Ganjar vs Prabowo) di antara yang ketiga calon

Siapa yang akan Ibu/Bapak pilih sebagai Presiden sekarang ini jika hanya tiga nama berikut yang maju sebagai calon presiden? ... (%)

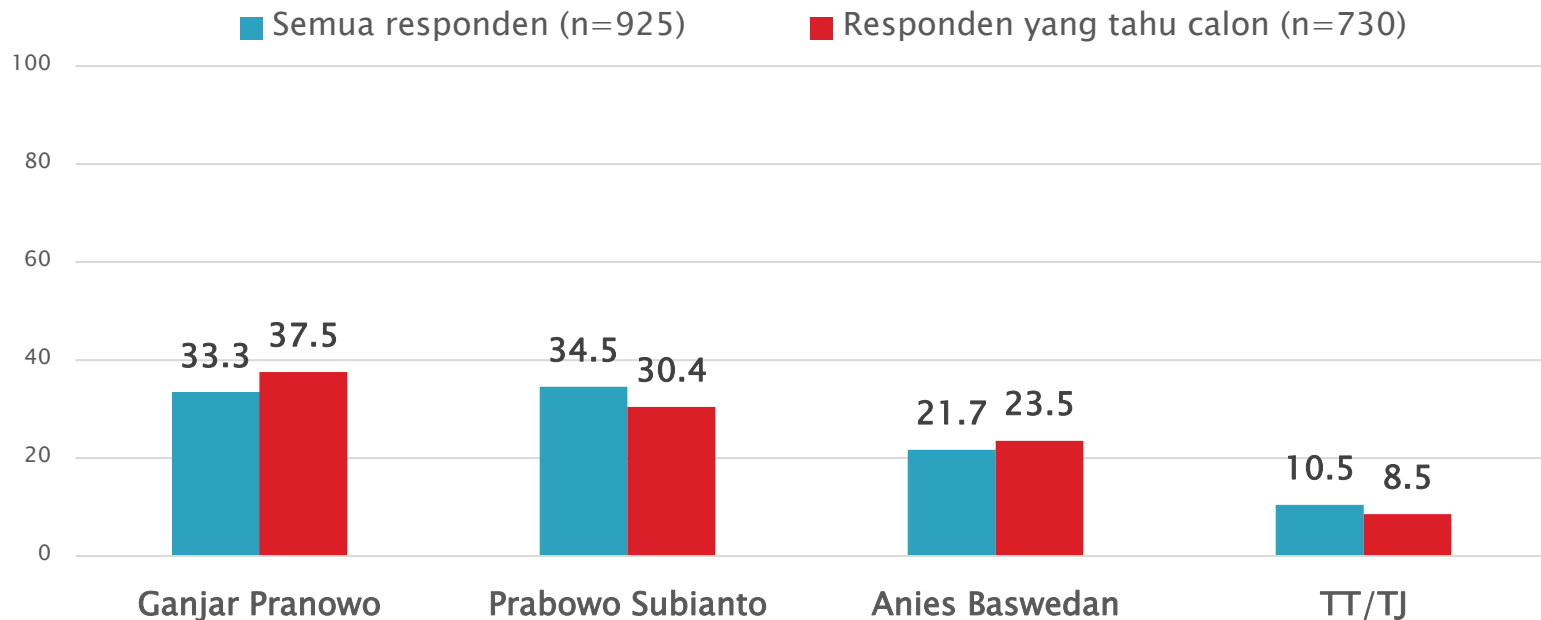

Pada kelompok pemilih kritis yang tahu ketiganya, Ganjar (37,5%) unggul atas Prabowo (30,4%) dan Anies (23,5%).

# Tren Tertutup 3 Nama (Anies vs Ganjar vs Prabowo) di antara yang tahu ketiganya

Siapa yang akan Ibu/Bapak pilih sebagai Presiden sekarang ini jika hanya tiga nama berikut yang maju sebagai calon presiden? ... (%)

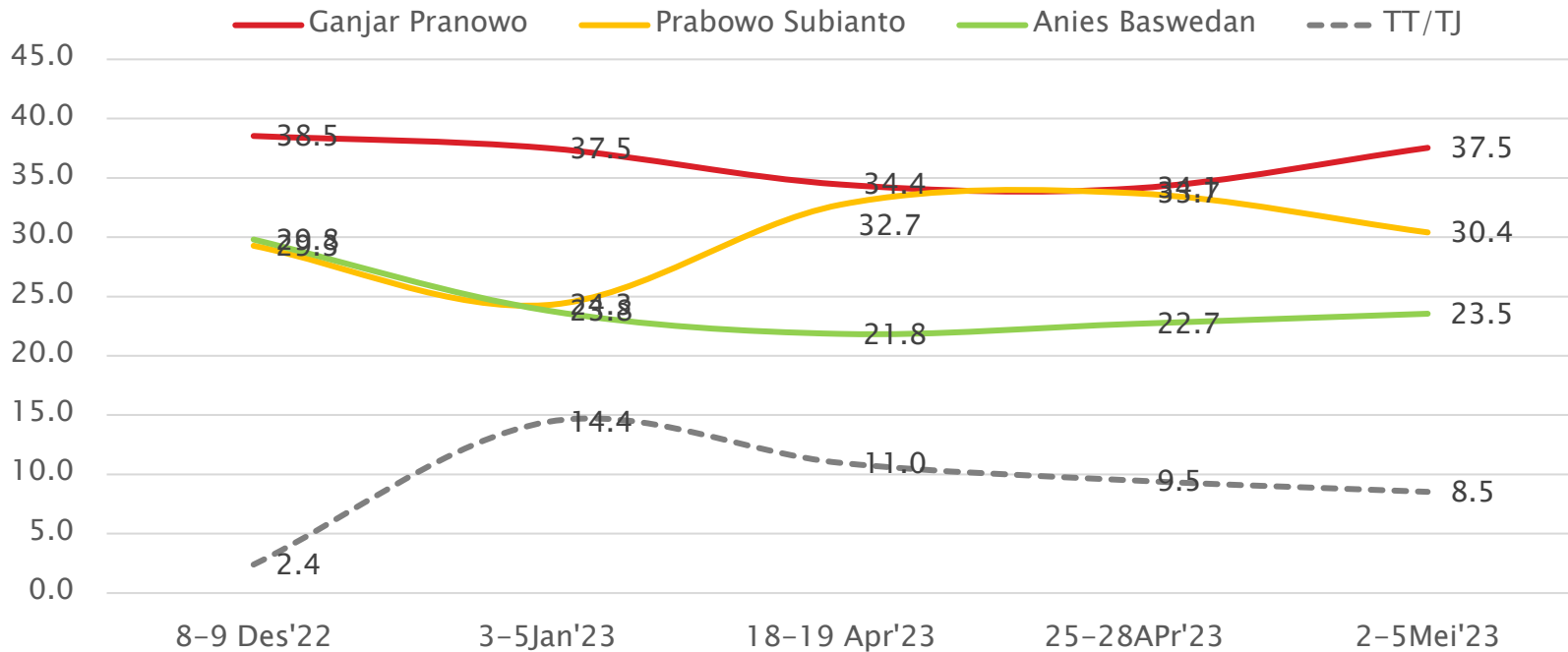

Pada kelompok pemilih kritis yang tahu ketiganya, di survei terakhir (2-5 Mei 2023) Ganjar mendapat dukungan 37.5%, unggul atas Prabowo 30,4% dan Anies 23,5%. Tren Ganjar terlihat pulih ke posisi sebelum April 2023, sebelum ada keputusan FIFA membatalkan Indonesia sebagai tuan rumah Piala Dunia U-20.



# Efek Popularitas: Pilihan kepada 2 Calon Presiden (Anies vs Ganjar) di antara yang tahu kedua calon

Siapa yang akan Ibu/Bapak pilih sebagai Presiden sekarang ini jika hanya dua nama berikut yang maju sebagai calon presiden? ... (%)

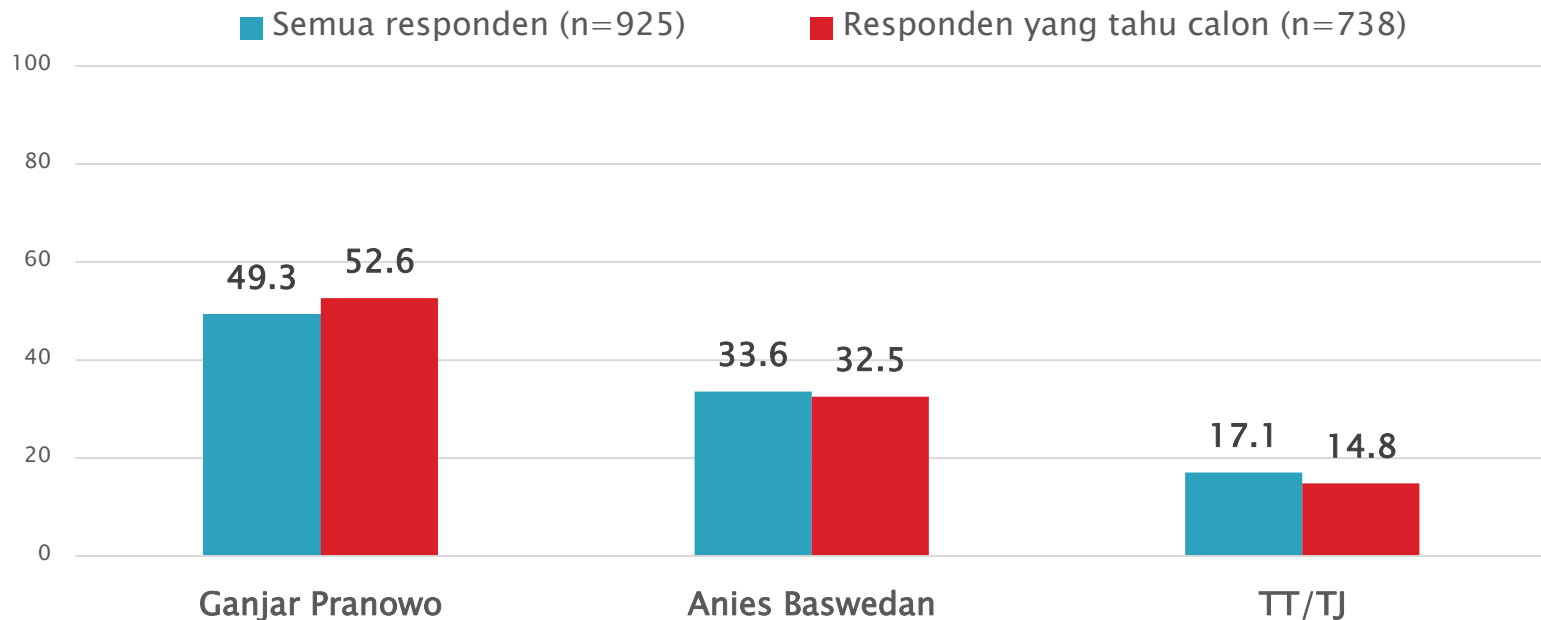

Pada kelompok pemilih yang tahu keduanya, Ganjar (52,6%) unggul atas Anies (32,5%).

# Tren Tertutup 2 Nama (Anies vs Ganjar) di antara yang tahu keduanya

Siapa yang akan Ibu/Bapak pilih sebagai Presiden sekarang ini jika hanya dua nama berikut yang maju sebagai calon presiden? ... (%)

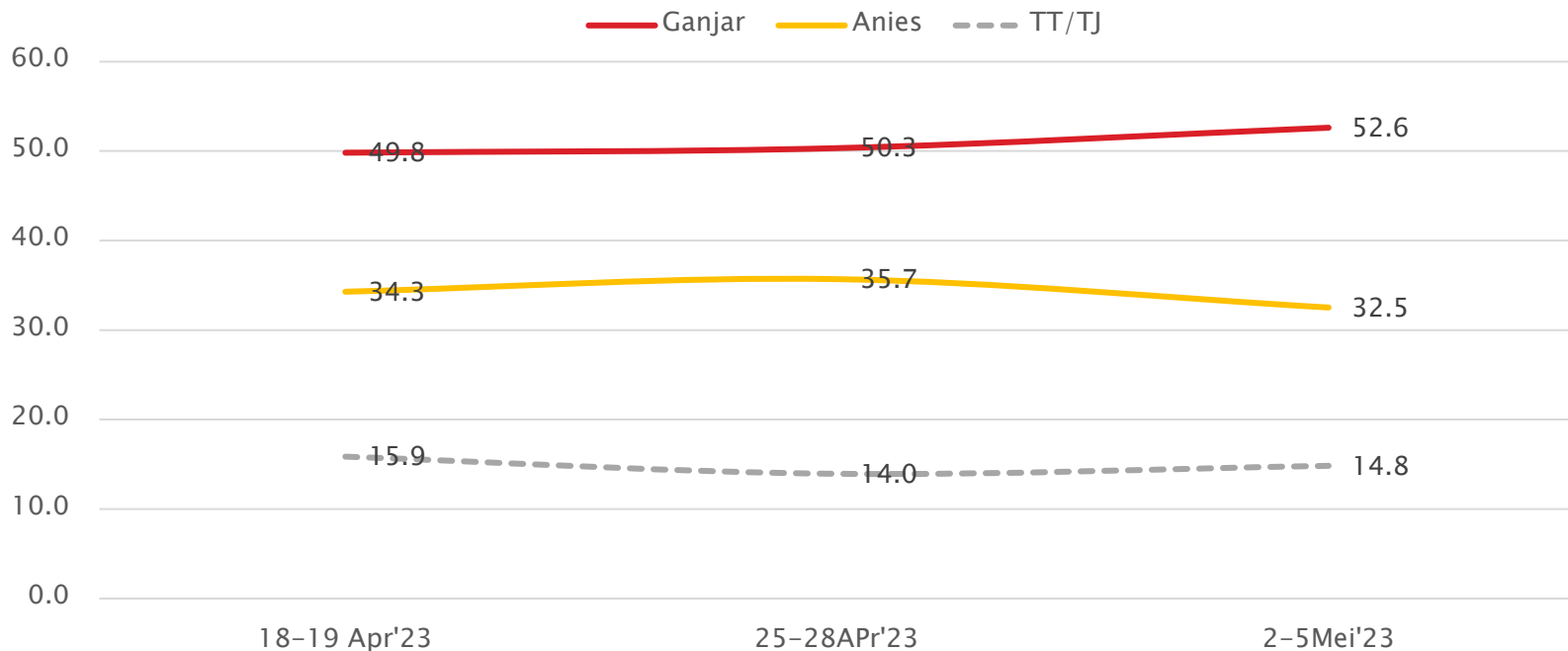

Pada kelompok pemilih kritis yang tahu keduanya, di survei terakhir (2-5 Mei 2023) Ganjar mendapat dukungan 52,6%, unggul atas Anies 32,5%.

# Efek Popularitas: Pilihan kepada 2 Calon Presiden (Anies vs Prabowo) di antara yang Tahu Kedua Calon

Siapa yang akan Ibu/Bapak pilih sebagai Presiden sekarang ini jika hanya dua nama berikut yang maju sebagai calon presiden? ... (%)

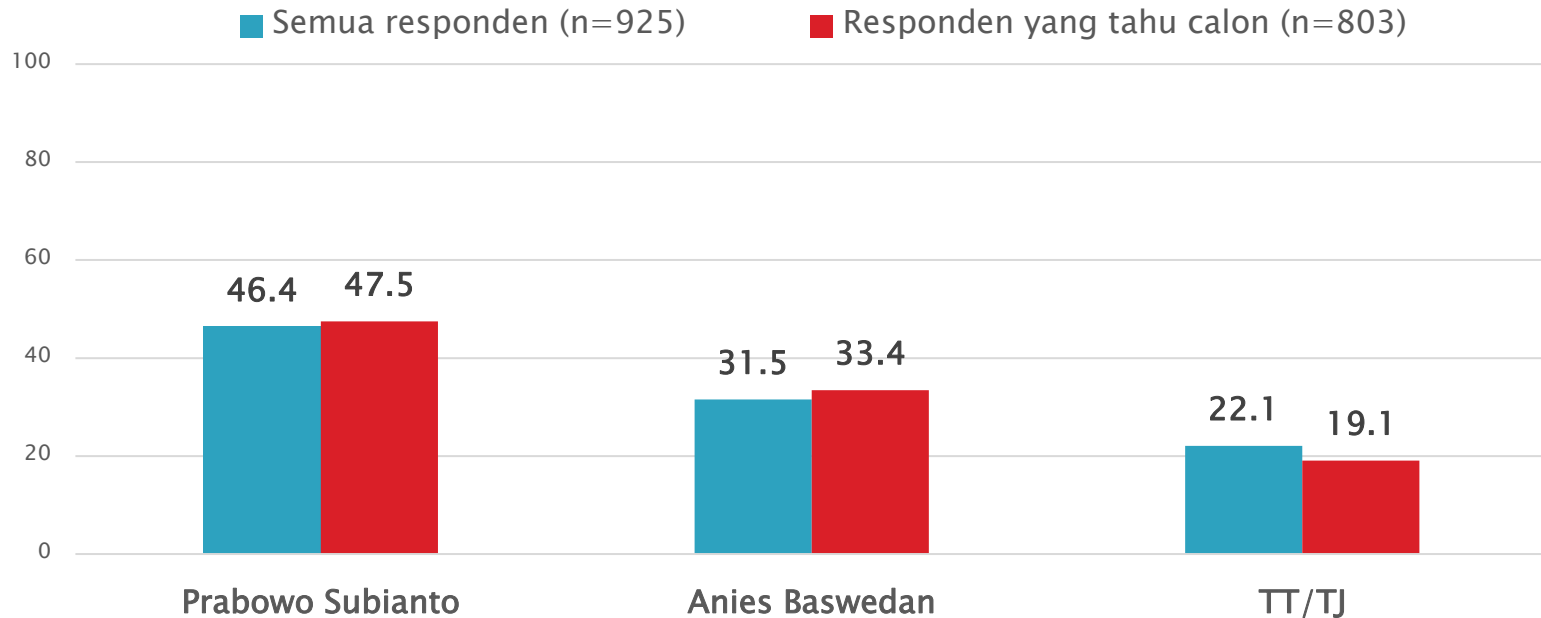

Pada kelompok pemilih yang tahu keduanya, Prabowo(47,5%) tetap unggul atas Anies (33,4%).

# Tren Tertutup 2 Nama (Anies vs Prabowo) di antara yang tahu keduanya

Siapa yang akan Ibu/Bapak pilih sebagai Presiden sekarang ini jika hanya dua nama berikut yang maju sebagai calon presiden? ... (%)

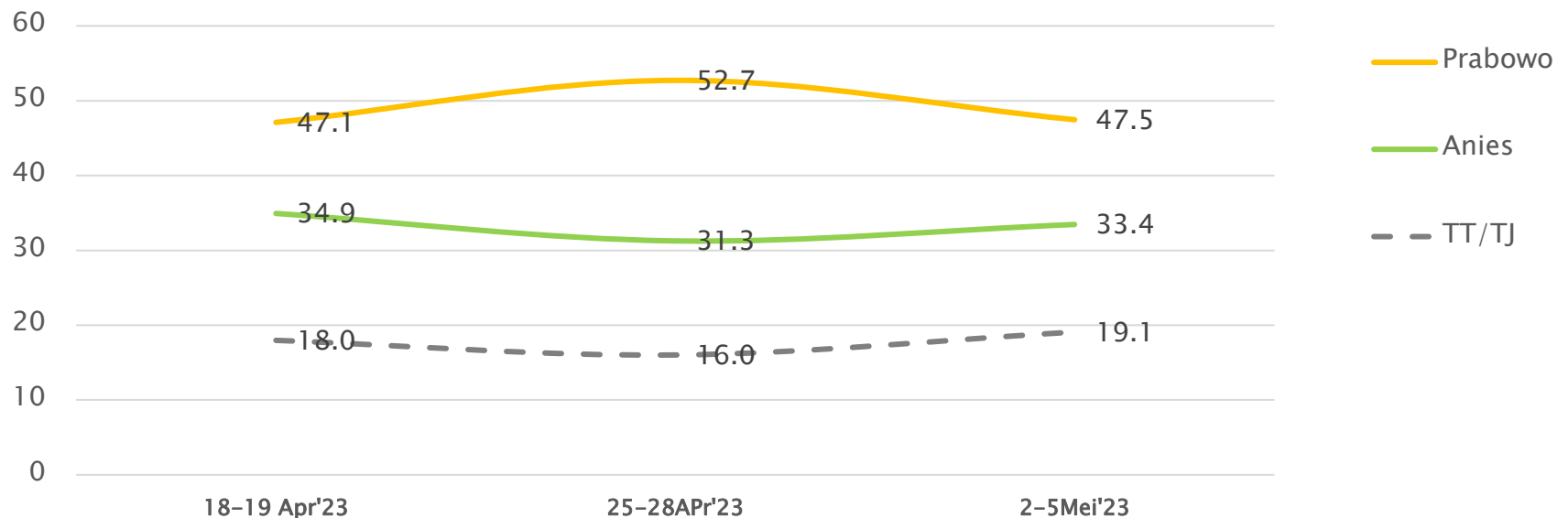

Dalam sebulan terakhir, Prabowo konsisten unggul atas Anies di kelompok pemilih kritis yang tahu keduanya.

# Efek Popularitas: Pilihan kepada 2 Calon Presiden (Ganjar vs Prabowo) di antara yang Tahu Kedua Calon

Siapa yang akan Ibu/Bapak pilih sebagai Presiden sekarang ini jika hanya dua nama berikut yang maju sebagai calon presiden? ... (%)

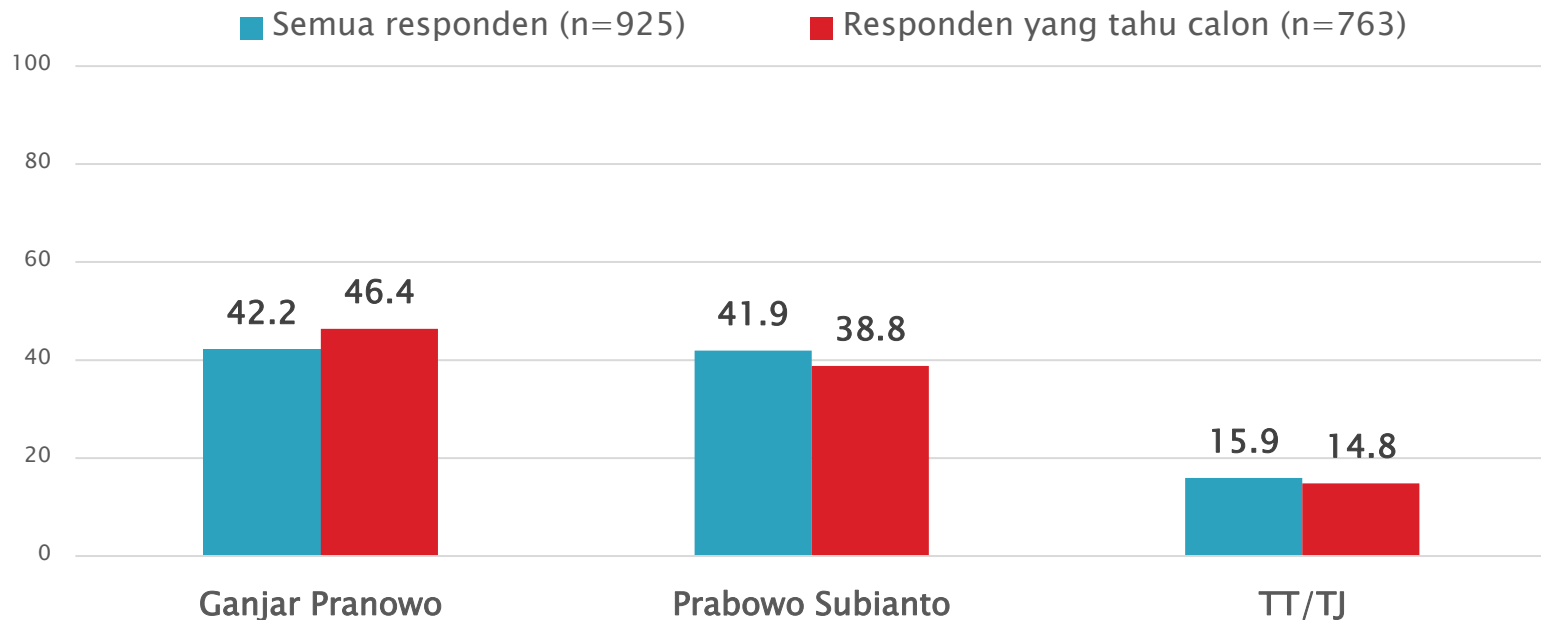

Pada kelompok pemilih yang tahu keduanya, Ganjar unggul atas Prabowo.

# Tren Tertutup 2 Nama (Ganjar vs Prabowo) di antara yang tahu keduanya

Siapa yang akan Ibu/Bapak pilih sebagai Presiden sekarang ini jika hanya dua nama berikut yang maju sebagai calon presiden? ... (%)

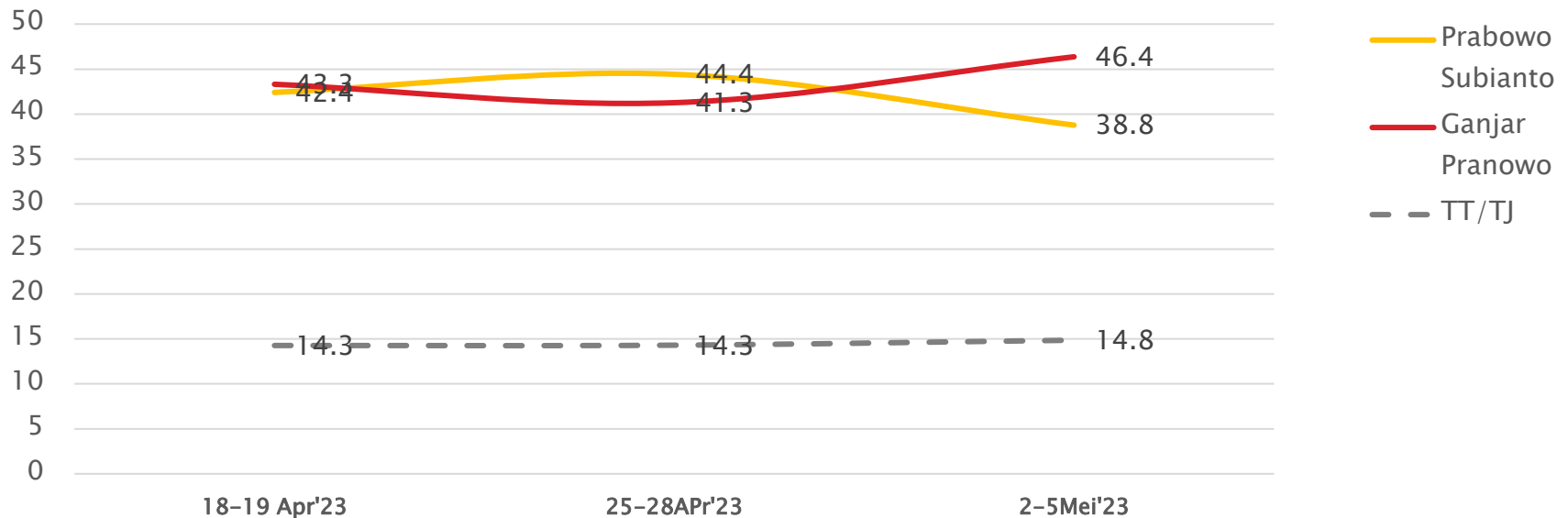

Dalam sebulan terakhir Prabowo dan Ganjar besaing ketat di kelompok pemilih kritis yang tahu keduanya. Tapi di survei terakhir (2-5 Mei 2023) Ganjar unggul atas Prabowo dengan selisih sekitar 7,6%.

# Kesimpulan

# Kesimpulan

- ▶ Dalam survei pada pemilih kritis terakhir, 2–5 Mei 2023, dalam simulasi pilihan kepada 3 nama, Prabowo mendapat dukungan 34.5%, seimbang dengan Ganjar 33.3% (perbedaan tidak signifikan secara statistik dengan margin of error  $\pm 3.3$  persen). Sementara Anies (21,7%) di bawah keduanya dengan perbedaan signifikan. Masih ada sekitar 10.5% yang belum tahu calon yang mau dipilih.
- ▶ Ganjar vs Prabowo bersaing ketat, dan Prabowo terlihat mengambil suara Anies dalam setahun terakhir.
- ▶ Dalam simulasi 3 nama tidak ada calon yang mendapat dukungan di atas 50% sehingga terbuka kemungkinan pemilihan akan berlangsung dua putaran.



# Kesimpulan

- ▶ **Simulasi head to head:**
- ▶ Jika hanya 2 nama yang bersaing, Anies vs Ganjar, maka Ganjar mendapat dukungan 49.3%, sementara unggul atas Anies 33.6%. Masih ada 17.1% yang belum tahu.
- ▶ Jika yang bersaing Anies vs Prabowo, Prabowo mendapat dukungan 46,4%, unggul atas Anies 31,5%. Masih ada 22,1% yang belum tahu.
- ▶ Jika yang bersaing Ganjar vs Prabowo, Ganjar mendapat dukungan 42,2%, seimbang dengan Prabowo yang mendapat dukungan 41,9%. Masih ada 15,9% yang belum tahu.
- ▶ Dalam simulasi head to head Ganjar vs Prabowo, selama Maret–April 2023 Prabowo cenderung unggul. Tapi di survei terakhir 2–5 Mei 2023, elektabilitas keduanya betul–betul seimbang.

# Kesimpulan

- ▶ Dukungan kepada calon presiden diperkirakan masih akan dinamis, karena sejauh ini masih ada perbedaan tingkat pengenalan publik terhadap calon.
- ▶ Saat ini Prabowo sudah dikenal oleh hampir semua pemilih (94%). Sementara yang kenal Anies sekitar 88%, dan Ganjar 85%.
- ▶ Pada hari-H dapat diasumsikan bahwa hampir semua pemilih sudah tahu ketiga tokoh.
- ▶ Bagaimana elektabilitas calon jika semua pemilih tahu ketiga tokoh tersebut?

# Kesimpulan

- ▶ Hasil analisis menunjukkan bahwa jika tingkat kedikenalan ketiga tokoh sama maka Ganjar berpotensi unggul atas Prabowo dan Anies.
- ▶ Dalam simulasi 3 nama, pada kelompok pemilih kritis yang tahu ketiga calon Ganjar mendapat dukungan 37,5%, unggul atas Prabowo 30,4% dan Anies 23,5%. Yang belum tahu 8,5%.
- ▶ Tren Ganjar terlihat pulih ke posisi sebelum April 2023, sebelum ada keputusan FIFA membatalkan Indonesia menjadi tuan rumah Piala Dunia U-20.
- ▶ Hasil yang konsisten terlihat dalam simulasi 2 nama. Di kelompok pemilih yang tahu kedua nama yang bersaing, Ganjar unggul dalam simulasi Ganjar vs Prabowo dan Ganjar vs Anies.
- ▶ Sementara jika yang bersaing Anies vs Prabowo, Prabowo tetap unggul atas Anies di kelompok pemilih yang tahu keduanya.

Terima Kasih